

福祉用具貸与価格の適正化に関する調査研究の調査検討組織
設置要綱

1. 設置目的

株式会社三菱総合研究所は、福祉用具貸与価格の適正化に関する調査研究を実施するにあたり、調査設計、調査票の作成、調査の実施、集計、分析、検証、報告書の作成等の検討を行うため、以下のとおり「福祉用具貸与価格の適正化に関する調査研究の調査検討組織」（以下「調査検討組織」という）を設置する。

2. 実施体制

- (1) 本調査検討組織は、藤井賢一郎を委員長とし、その他の委員は以下のとおりとする。
- (2) 委員長が必要があると認めるときは、本調査検討組織において、関係者から意見を聴くことができる。

3. 調査検討組織の運営

- (1) 調査検討組織の運営は、株式会社三菱総合研究所が行う。
- (2) 前号に定めるものの他、本検討組織の運営に関する事項その他必要な事項については本調査検討組織が定める。

福祉用具貸与価格の適正化に関する調査研究の調査検討組織 委員等

委員長	藤井 賢一郎（上智大学総合人間科学部社会福祉学科 准教授）
副委員長	近藤 和泉（国立研究開発法人国立長寿医療研究センター 健康長寿支援ロボットセンター センター長）
委員	伊藤 広成（一般社団法人日本福祉用具供給協会 事務局次長）
委員	稲葉 秀満（武蔵野市健康福祉部高齢者支援課 課長級）
委員	久留 善武（一般社団法人シルバーサービス振興会 事務局長）
委員	五島 清国（公益財団法人テクノエイド協会 企画部長）
委員	東 祐二（一般社団法人日本作業療法士協会 制度対策部 福祉用具対策委員会 副委員長）
委員	東畠 弘子（国際医療福祉大学大学院 教授）
委員	牧野 和子（一般社団法人日本介護支援専門員協会 副会長）

（敬称略、50音順）

【オブザーバー】

- 厚生労働省 老健局高齢者支援課課長補佐 畑 憲一郎

福祉用具貸与価格の適正化に関する調査研究事業

1. 調査目的

福祉用具については、平成 30 年 10 月から、商品ごとの全国平均貸与価格の公表や貸与価格の上限を設け、適正な貸与価格の確保を図ってきたところ。

全国平均貸与価格の公表・貸与価格の上限設定は、施行後の実態も踏まえつつ、概ね 1 年に 1 度の頻度で見直しを行うこととしていたが、平成 30 年度介護報酬改定検証・研究事業（福祉用具貸与価格の適正化に関する調査研究事業）の結果や第 170 回社会保障審議会介護給付費分科会（平成 31 年 4 月 10 日）における議論を踏まえ、今年度は見直しを行わず、令和元年 10 月に予定されている消費税増税に伴う全国平均貸与価格・貸与価格の上限の引き上げ及び新商品に係る全国平均貸与価格の公表・貸与価格の上限設定のみを行うこととし、今後の見直しについては、継続的に貸与価格や経営への影響等について調査を実施し、必要な検討を行っていくこととした。

このため、本事業においては、引き続き貸与価格や福祉用具貸与事業所の経営の動向について調査するとともに、次年度以降の施行に向けた検討課題を抽出する。

2. 調査概要

介護保険総合データベースを用いた介護レセプト等情報の集計により、制度施行前後の貸与価格の変化、貸与価格総額の削減率等を把握する。

福祉用具貸与事業所・介護支援専門員へのアンケート調査及び、福祉用具貸与事業所・レンタル卸事業所へのヒアリング調査を通じて、制度施行後の事業所の対応や経営への影響、利用者に対するサービスへの影響等について把握する。

3. 介護総合 DB 分析

（1）分析対象

介護保険総合データベースに登録される（されている）福祉用具貸与（介護予防を含む）の請求全データのうち、以下のデータを分析する。

- ・平成 29 年 10 月貸与分（上限価格の公表前・施行前）
- ・平成 30 年 10 月貸与分（上限価格の公表後・施行後）
- ・平成 31 年 4 月貸与分（上限価格の公表後・施行後）
- ・令和元年 9 月貸与分（上限価格の公表後・施行後）

※令和元年 10 月に消費税増税に伴い福祉用具貸与価格の上限が変更となるため、令和元年 9 月貸与分を分析

(2) 分析方針

① 貸与価格の分布

平成 29 年 10 月、平成 30 年 10 月、平成 31 年 4 月貸与分について、貸与価格の分布を把握する。さらに、平成 30 年 11 月から新規に貸与された品目の貸与価格の分布を把握する。



※分析イメージ

② 利用者一人当たりの価格

平成 29 年 10 月から要介護度に変化のない利用者について、1 レコードあたりの貸与額の変化を要介護度別に把握する。また、平成 30 年 10 月以前から貸与している利用者と、平成 30 年 11 月以降に貸与を開始した利用者の貸与価格を把握する。

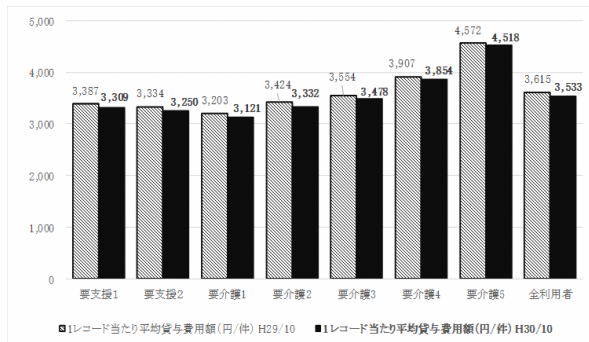

※参考：昨年度結果

③ 事業所別商品別貸与額の変化

事業所別商品別に貸与価格の変化を把握し、福祉用具貸与総額に与える影響を分析する。

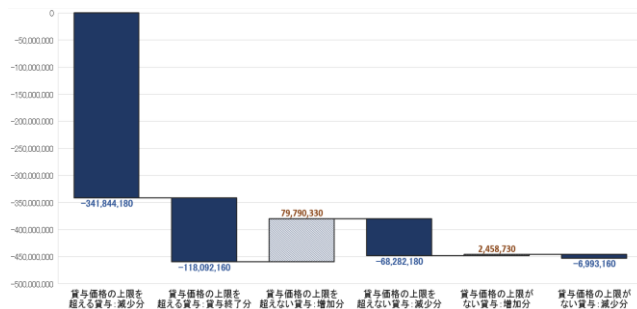

※参考：昨年度結果

④ 新規に貸与価格の上限が設定される商品の分析

令和元年 10 月に貸与価格の上限が設定される商品について、貸与価格の分布状況の把握及び、貸与価格の上限を設定した際のシミュレーションを実施する。

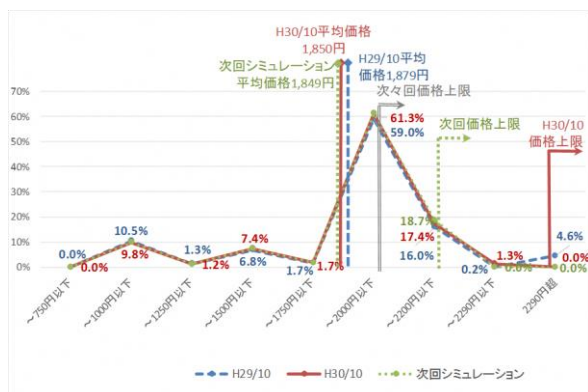

※参考：昨年度結果

⑤ 貸与価格の上限シミュレーション

平成 31 年 4 月貸与分のデータを用いて、複数回のシミュレーションを行うことで貸与価格の上限の変化を確認し、財政効果や貸与価格の上限を超える事業者割合及び利用者割合を把握する。

	平均値	中央値	標準偏差	価格の上限	上限を超える事業者の割合	上限を超える利用者の割合
H29/10	6,000	6,000	938	—	〇〇%	〇〇%
H30/10	5,980	6,000	739	7,040	〇〇%	〇〇%
H31/4	6,000	6,030	700			
次回	6,000	6,030	676	6,780	〇〇%	〇〇%
次々回	6,000	6,030	660	6,660	〇〇%	〇〇%
3回目	6,000	6,030	650	6,650	〇〇%	〇〇%
4回目	6,000	6,030	650	6,650	〇〇%	〇〇%
5回目	6,000	6,030	650	6,650	〇〇%	〇〇%

※分析イメージ

4. アンケート調査

(1) 事業所票

① 調査対象

福祉用具貸与事業所 6,842 事業所【悉皆】

② 主な調査項目

基本情報、貸与実績、貸与価格の上限設定に伴う対応（価格設定、取扱商品、発注先、調達先、利用者宅への訪問の方針等）の変化、再度貸与価格の上限設定が行われる場合に想定される変化、仕入れ価格や経営への影響 等

(2) 利用者票

① 調査対象

平成 29 年 10 月貸与分において貸与価格の上限を超えており、かつ、介護支援専門員の変更がない利用者を抽出し、当該利用者を担当する福祉用具専門相談員と介護支援専門員について行う。回答数は事業所における貸与価格の上限を超えた利用者数に応じて配布（1 名～最大 4 名）とし、調査対象は生年月日を用いて無作為に抽出する。

貸与価格の上限を超えた利用者数	該当事業所数	調査票配布数	調査票配布数計
0 人	611 事業所	0 枚	0 枚
～50 人	3,675 事業所	1 枚	3,675 枚
～100 人	1,117 事業所	2 枚	2,234 枚
～150 人	543 事業所	3 枚	1,629 枚
150 人超	896 事業所	4 枚	3,584 枚
合計	6,842 事業所	-	11,122 枚

② 主な調査項目

基本情報、貸与商品、利用者が受けているサービス、貸与価格の上限設定による価格変更に伴う利用者の納得度、貸与価格の上限設定による価格変更に伴う負担感 等

5. ヒアリング調査

(1) 調査対象

福祉用具貸与事業所（事業所規模別に抽出、3 事業所程度）
レンタル卸事業所（2 事業所程度）

(2) 主な調査項目

① 福祉用具貸与事業所

福祉用具貸与価格の上限設定に伴うサービス内容の変化、経営への影響、仕入れ価格の影響、介護支援専門員・利用者の反応、再度貸与価格の上限設定が行われる場合の今後想定される対応、貸与価格の地域差への対応 等

② レンタル卸事業所

業務概要、福祉用具貸与価格の上限設定に伴う経営への影響、福祉用具貸与事業所との交渉の有無・実態、再度貸与価格の上限設定が行われる場合に今後想定される対応、貸与価格の地域差への対応 等

以上

「福祉用具貸与価格の適正化に関する調査」 【事業所票 (案)】

■ご記入にあたってのご注意

- ・ この調査票は福祉用具貸与事業所の管理者の方 (事業所全体の方針や経営について回答できる方)がご記入ください。
- ・ 特に指定の無い限り、令和元年9月2日 (月) 現在の状況についてご回答ください。
- ・ 数字を記入する欄が0 (ゼロ) の場合は「0」とご記入ください。
- ・ 具体的な回答方法については、同封の「記載要領」をご確認ください。
- ・ 令和元年11月29日 (金) までに同封の返信用封筒にて、返送ください。

■調査に関するお問い合わせ先

「福祉用具貸与価格の適正化に関する調査研究事業」事務局

電話：0120-955-067 (平日9:30~12:00、13:00~17:30)

◎お問い合わせの際に、調査名をお伝えください◎

〒103-8790 東京都中央区日本橋3丁目13番5号 KDX313ビル 5階 SRC内

株式会社三菱総合研究所 ヘルスケア・ウェルネス事業本部 「福祉用具貸与価格の適正化に関する調査研究」調査事務局

問1 基本情報

(1) 開設年	(西暦)		年		
(2) 事業内容	以下、いずれかひとつに✓を入れてください。				
	<input type="radio"/>	①	福祉用具貸与・販売を専門に行っている		
	<input type="radio"/>	②	他の事業と兼業で福祉用具・販売を行っている		
			↓		
		②の場合	ア 他の事業について (当てはまるもの全てに☑を入れてください)		
	<input type="checkbox"/>	①	介護・医療サービスの提供		
<input type="checkbox"/>	②	介護・医療サービス以外の一般のサービス・販売等			
<input type="checkbox"/>	③	その他			
イ	事業所における事業活動収入 (収益) 全体に占める福祉用具貸与・販売の割合 (令和元年9月分)				
	約		割		

問2 法人が提供サービス・併設サービス

(1)法人が提供しているサービス（関連法人を含む）、(2)貴事業所に併設されているサービスとして該当するもの全てに☑を付けてください。※「併設されているサービス」とは、貴事業所と同一敷地内もしくは隣接する敷地内の事業所において提供されているサービスのことを言います。

(1) 法人が 提供	(2) 事業所に 併設		(1) 法人が 提供	(2) 事業所に 併設	
<居宅サービス>			<施設サービス>		
<input type="checkbox"/>	<input type="checkbox"/>	1 訪問介護	<input type="checkbox"/>	<input type="checkbox"/>	20 介護老人福祉施設
<input type="checkbox"/>	<input type="checkbox"/>	2 訪問入浴介護	<input type="checkbox"/>	<input type="checkbox"/>	21 介護老人保健施設
<input type="checkbox"/>	<input type="checkbox"/>	3 訪問看護	<input type="checkbox"/>	<input type="checkbox"/>	22 介護療養型医療施設
<input type="checkbox"/>	<input type="checkbox"/>	4 訪問リハビリ	<input type="checkbox"/>	<input type="checkbox"/>	23 介護医療院
<input type="checkbox"/>	<input type="checkbox"/>	5 通所介護	<医療サービス>		
<input type="checkbox"/>	<input type="checkbox"/>	6 通所リハビリ	<input type="checkbox"/>	<input type="checkbox"/>	24 病院
<input type="checkbox"/>	<input type="checkbox"/>	7 短期入所生活介護、療養介護	<input type="checkbox"/>	<input type="checkbox"/>	25 診療所
<input type="checkbox"/>	<input type="checkbox"/>	8 特定施設入居者生活介護	<その他>		
<input type="checkbox"/>	<input type="checkbox"/>	9 居宅介護支援	<input type="checkbox"/>	<input type="checkbox"/>	26 サービス付き高齢者向け住宅
<input type="checkbox"/>	<input type="checkbox"/>	10 福祉用具販売(特定福祉用具)	<input type="checkbox"/>	<input type="checkbox"/>	27 有料老人ホーム
<地域密着型サービス>			<input type="checkbox"/>	<input type="checkbox"/>	28 養護老人ホーム
<input type="checkbox"/>	<input type="checkbox"/>	11 定期巡回・随時対応型訪問介護看護	<input type="checkbox"/>	<input type="checkbox"/>	29 軽費老人ホーム（ケアハウス、A、B）
<input type="checkbox"/>	<input type="checkbox"/>	12 夜間対応型訪問介護	<input type="checkbox"/>	<input type="checkbox"/>	30 旧高齢者専用賃貸住宅
<input type="checkbox"/>	<input type="checkbox"/>	13 認知症対応型通所介護	<input type="checkbox"/>	<input type="checkbox"/>	31 地域包括支援センター
<input type="checkbox"/>	<input type="checkbox"/>	14 小規模多機能型居宅介護	<input type="checkbox"/>	<input type="checkbox"/>	32 住宅改修
<input type="checkbox"/>	<input type="checkbox"/>	15 認知症対応型共同生活介護			
<input type="checkbox"/>	<input type="checkbox"/>	16 地域密着型特定施設入居者生活介護	<input type="checkbox"/>	<input type="checkbox"/>	33 特になし
<input type="checkbox"/>	<input type="checkbox"/>	17 地域密着型老人福祉施設入所者生活介護			
<input type="checkbox"/>	<input type="checkbox"/>	18 看護小規模多機能型居宅介護			
<input type="checkbox"/>	<input type="checkbox"/>	19 地域密着型通所介護			

問3 職員体制

(1) 職員数	(1)常勤	(2)非常勤	(3)常勤換算数
職員の総数	人	人	人
うち、福祉用具専門相談員	人	人	人

問4 貸与実績（※令和元年9月2日時点）

(1)貸与商品数、(2)貸与件数について記載してください。 ※実績がない場合は0を記入してください。

	(1)貸与商品数		(2)貸与件数	
	合計	うち、レンタル卸	合計	うち、レンタル卸
車いす	商品	商品	件	件
車いす付属品	商品	商品	件	件
特殊寝台	商品	商品	件	件
特殊寝台付属品	商品	商品	件	件
床ずれ防止用具	商品	商品	件	件
体位変換器	商品	商品	件	件
手すり	商品	商品	件	件
スロープ	商品	商品	件	件
歩行器	商品	商品	件	件
歩行補助杖	商品	商品	件	件
認知症老人徘徊感知機器	商品	商品	件	件
移動用リフト	商品	商品	件	件
自動排泄処理装置	商品	商品	件	件

問5 貸与価格の上限設定に伴う対応の変化





1 貸与価格の上限設定に伴い、平成30年11月以降に事業所としてどのような対応をしましたか。

(1) 貸与価格の上限設定に伴う、 貸与価格の見直し (ひとつに✓)	<input type="radio"/> ① 貸与価格を上げた商品が多い
	<input type="radio"/> ② 貸与価格を下げた商品が多い
	<input type="radio"/> ③ 貸与価格を上げた商品と下げた商品が同程度ある
	<input type="radio"/> ④ 特に変更はない → (2)に進んでください

ア 上記①～③の場合、貸与価格の変更にあたり考慮した点（当てはまるもの全てに✓）

<input type="checkbox"/> ① 仕入（購入）価格を考慮して変更した	<input type="checkbox"/> ② レンタル卸の価格を考慮して変更した
<input type="checkbox"/> ③ アセスメントに係る経費を考慮して変更した	<input type="checkbox"/> ④ フィッティングに係る経費を考慮して変更した
<input type="checkbox"/> ⑤ モニタリングに係る経費を考慮して変更した	<input type="checkbox"/> ⑥ 搬入出に係る経費を考慮して変更した
<input type="checkbox"/> ⑦ メンテナンスに係る経費を考慮して変更した	<input type="checkbox"/> ⑧ 消毒に係る経費を考慮して変更した
<input type="checkbox"/> ⑨ その他経費を考慮して変更した	<input type="checkbox"/> ⑩ 利用者負担に考慮して変更した
<input type="checkbox"/> ⑪ 当該事業における全ての商品の貸与価格を考慮して変更した	<input type="checkbox"/> ⑫ 地域における相場を考慮して変更した
<input type="checkbox"/> ⑬ 全国平均貸与価格を考慮して変更した	<input type="checkbox"/> ⑭ 貸与価格の上限を考慮して変更した
<input type="checkbox"/> ⑮ その他の要素を考慮して変更した	

(2) 商品の調達(自社購入)	
ア 貸与価格の上限設定に伴う、 調達先の変更等 (当てはまるもの全てに✓)	<input type="checkbox"/> ① 調達先を変更した
	<input type="checkbox"/> ② 商品によって調達先を変更した
	<input type="checkbox"/> ③ 新たな調達先を追加した
	<input type="checkbox"/> ④ 調達先を減らした
	<input type="checkbox"/> ⑤ 自社購入を辞めた(在庫商品のみで対応)
	<input type="checkbox"/> ⑥ 自社購入を辞めた (在庫商品とレンタル卸を併用)
	<input type="checkbox"/> ⑦ 自社購入を辞めた(レンタル卸のみで対応)
	<input type="checkbox"/> ⑧ 以前から自社購入はしていない (レンタル卸のみで対応)
	<input type="checkbox"/> ⑨ 特に変更はない
	<input type="checkbox"/> ⑩ その他 ()
イ 貸与価格の上限設定に伴う、 調達価格対応 (当てはまるもの全てに✓)	<input type="checkbox"/> ① 調達先に対し値下げ交渉を実施した
	<input type="checkbox"/> ② 一括購入等により価格を抑えるようにした
	<input type="checkbox"/> ③ 特に実施していない
	<input type="checkbox"/> ④ その他 ()
ウ 貸与価格の上限設定に伴う、 取り扱い商品の調整 (当てはまるもの全てに✓)	<input type="checkbox"/> ① 取扱商品を絞った(やめた商品がある)
	<input type="checkbox"/> ② 取扱商品を増やした
	<input type="checkbox"/> ③ 保険対象外商品を増やした
	<input type="checkbox"/> ④ 保険対象外商品を減らした
	<input type="checkbox"/> ⑤ 変更はない
	<input type="checkbox"/> ⑥ その他 ()
(3) 商品の調達(レンタル卸の利用)	
ア 貸与価格の上限設定に伴う、 発注先の変更等 (当てはまるもの全てに✓)	<input type="checkbox"/> ① 発注先を変更した
	<input type="checkbox"/> ② 商品によって発注先を変更した
	<input type="checkbox"/> ③ 新たな発注先を追加した
	<input type="checkbox"/> ④ 発注先を減らした
	<input type="checkbox"/> ⑤ レンタル卸での対応を辞めた (全て自社購入の商品で対応)
	<input type="checkbox"/> ⑥ 以前からレンタル卸を使用していない (全て自社購入の商品で対応)
	<input type="checkbox"/> ⑦ 特に変更はない
	<input type="checkbox"/> ⑧ その他 ()
イ 貸与価格の上限設定に伴う、 価格対応 (当てはまるもの全てに✓)	<input type="checkbox"/> ① 値下げ交渉を実施した
	<input type="checkbox"/> ② 特に実施していない
	<input type="checkbox"/> ③ その他 ()
ウ 貸与価格の上限設定に伴う、 取り扱い商品の調整 (当てはまるもの全てに✓)	<input type="checkbox"/> ① 取扱商品を絞った(やめた商品がある)
	<input type="checkbox"/> ② 取扱商品を増やした
	<input type="checkbox"/> ③ 保険対象外商品を増やした
	<input type="checkbox"/> ④ 保険対象外商品を減らした
	<input type="checkbox"/> ⑤ 変更はない
	<input type="checkbox"/> ⑥ その他 ()

(4) 利用者宅への訪問の方針		
ア 貸与価格の上限設定に伴う、 貸与前（入院時等）の相談 （ひとつに✓）	<input type="radio"/> ① 簡素化した	
	<input type="radio"/> ② 手厚くした	
	<input type="radio"/> ③ 特に変更はない	
イ 貸与価格の上限設定に伴う、 アセスメントの実施方法等 （ひとつに✓）	<input type="radio"/> ① 簡素化した	
	<input type="radio"/> ② 手厚くした	
	<input type="radio"/> ③ 特に変更はない	
ウ 貸与価格の上限設定に伴う、 モニタリング頻度の変更等 （ひとつに✓）	<input type="radio"/> ① 訪問回数を増やした  平均（ <input type="text"/> ）回/年増やした	
	<input type="radio"/> ② 訪問回数を減らした  平均（ <input type="text"/> ）回/年減らした	
	<input type="radio"/> ③ 特に変更はない	
エ 貸与価格の上限設定に伴う、 メンテナンス頻度の変更等 （ひとつに✓）	<input type="radio"/> ① 訪問回数を増やした  平均（ <input type="text"/> ）回/年増やした	
	<input type="radio"/> ② 訪問回数を減らした  平均（ <input type="text"/> ）回/年減らした	
	<input type="radio"/> ③ 特に変更はない	
(5) 介護支援専門員（ケアマネジャー）との連携		
ア 貸与価格の上限設定に伴う、 福祉用具貸与計画交付等に関する 訪問回数の変更（ひとつに✓）	<input type="radio"/> ① 訪問回数を増やした	
	<input type="radio"/> ② 訪問回数を減らした	
	<input type="radio"/> ③ 特に変更はない	
イ 貸与価格の上限設定に伴う、 その他の訪問回数の変更 （ひとつに✓）	<input type="radio"/> ① 訪問回数を増やした	
	<input type="radio"/> ② 訪問回数を減らした	
	<input type="radio"/> ③ 特に変更はない	

問6 再度貸与価格の上限設定が行われる場合に想定される変化		
再度貸与価格の上限設定がされた場合、事業所として今後どのような対応をすることが想定されますか。		
(1) 取り扱い商品の増減 （ひとつに✓）	<input type="radio"/> ① 取扱い商品を拡大する	
	<input type="radio"/> ② 取扱い商品を縮小する	
	<input type="radio"/> ③ 特に変更することはない	
	<input type="radio"/> ④ わからない	
(2) 利用者宅への訪問		
ア 貸与前（入院時等）の相談 （ひとつに✓）	<input type="radio"/> ① 簡素化する	
	<input type="radio"/> ② 手厚くする	
	<input type="radio"/> ③ 特に変更はない	
イ アセスメントの実施方法等 （ひとつに✓）	<input type="radio"/> ① 簡素化する	
	<input type="radio"/> ② 手厚くする	
	<input type="radio"/> ③ 特に変更はない	
ウ モニタリングの頻度 （ひとつに✓）	<input type="radio"/> ① 訪問回数を増やす	
	<input type="radio"/> ② 訪問回数を減らす	
	<input type="radio"/> ③ 特に変更しない	
	<input type="radio"/> ④ わからない	
エ メンテナンスの頻度 （ひとつに✓）	<input type="radio"/> ① 訪問回数を増やす	
	<input type="radio"/> ② 訪問回数を減らす	
	<input type="radio"/> ③ 特に変更しない	
	<input type="radio"/> ④ わからない	

問7 仕入れ価格への影響 (※令和元年9月2日時点)

1 取り扱い商品の状況

(1) 自社購入の仕入れ有無 (いずれかひとつに✓を入れてください)

<input type="radio"/> ① あり	● → 利用社数	社
<input type="radio"/> ② なし	● → 3へ進んでください	

2 自社購入の仕入れ価格(単価)の変化の状況 ※平成30年10月との比較

(1) 車いす (ひとつに✓)	<input type="radio"/> ① 仕入れ価格が上がったものが多い	<input type="radio"/> ② ほとんど変わらない
	<input type="radio"/> ③ 仕入れ価格が下がったものが多い	<input type="radio"/> ④ わからない
(2) 車いす付属品 (クッション又はパッド) (ひとつに✓)	<input type="radio"/> ① 仕入れ価格が上がったものが多い	<input type="radio"/> ② ほとんど変わらない
	<input type="radio"/> ③ 仕入れ価格が下がったものが多い	<input type="radio"/> ④ わからない
(3) 特殊寝台 (ひとつに✓)	<input type="radio"/> ① 仕入れ価格が上がったものが多い	<input type="radio"/> ② ほとんど変わらない
	<input type="radio"/> ③ 仕入れ価格が下がったものが多い	<input type="radio"/> ④ わからない
(4) 特殊寝台付属品 (マットレス) (ひとつに✓)	<input type="radio"/> ① 仕入れ価格が上がったものが多い	<input type="radio"/> ② ほとんど変わらない
	<input type="radio"/> ③ 仕入れ価格が下がったものが多い	<input type="radio"/> ④ わからない
(5) 床ずれ防止用具 (ひとつに✓)	<input type="radio"/> ① 仕入れ価格が上がったものが多い	<input type="radio"/> ② ほとんど変わらない
	<input type="radio"/> ③ 仕入れ価格が下がったものが多い	<input type="radio"/> ④ わからない
(6) 体位変換器 (ひとつに✓)	<input type="radio"/> ① 仕入れ価格が上がったものが多い	<input type="radio"/> ② ほとんど変わらない
	<input type="radio"/> ③ 仕入れ価格が下がったものが多い	<input type="radio"/> ④ わからない
(7) 手すり (ひとつに✓)	<input type="radio"/> ① 仕入れ価格が上がったものが多い	<input type="radio"/> ② ほとんど変わらない
	<input type="radio"/> ③ 仕入れ価格が下がったものが多い	<input type="radio"/> ④ わからない
(8) スロープ (ひとつに✓)	<input type="radio"/> ① 仕入れ価格が上がったものが多い	<input type="radio"/> ② ほとんど変わらない
	<input type="radio"/> ③ 仕入れ価格が下がったものが多い	<input type="radio"/> ④ わからない
(9) 歩行器 (ひとつに✓)	<input type="radio"/> ① 仕入れ価格が上がったものが多い	<input type="radio"/> ② ほとんど変わらない
	<input type="radio"/> ③ 仕入れ価格が下がったものが多い	<input type="radio"/> ④ わからない
(10) 歩行補助杖 (ひとつに✓)	<input type="radio"/> ① 仕入れ価格が上がったものが多い	<input type="radio"/> ② ほとんど変わらない
	<input type="radio"/> ③ 仕入れ価格が下がったものが多い	<input type="radio"/> ④ わからない
(11) 認知症老人徘徊感 知機器(ひとつに✓)	<input type="radio"/> ① 仕入れ価格が上がったものが多い	<input type="radio"/> ② ほとんど変わらない
	<input type="radio"/> ③ 仕入れ価格が下がったものが多い	<input type="radio"/> ④ わからない
(12) 移動用リフト (ひとつに✓)	<input type="radio"/> ① 仕入れ価格が上がったものが多い	<input type="radio"/> ② ほとんど変わらない
	<input type="radio"/> ③ 仕入れ価格が下がったものが多い	<input type="radio"/> ④ わからない
(13) 自動排泄処理装置 (ひとつに✓)	<input type="radio"/> ① 仕入れ価格が上がったものが多い	<input type="radio"/> ② ほとんど変わらない
	<input type="radio"/> ③ 仕入れ価格が下がったものが多い	<input type="radio"/> ④ わからない

3 レンタル卸の利用の有無（いずれかひとつに✓を入れてください）

<input type="radio"/> ① あり	→ 利用社数	社
<input type="radio"/> ② なし	→ 問8へ進んでください	

4 レンタル卸価格(単価)の変化の状況 ※平成30年10月との比較

(1) 車いす (ひとつに✓)	<input type="radio"/> ① レンタル卸価格が上がったものが多い	<input type="radio"/> ② ほとんど変わらない
	<input type="radio"/> ③ レンタル卸価格が下がったものが多い	<input type="radio"/> ④ わからない
(2) 車いす付属品 (クッション又はパッド) (ひとつに✓)	<input type="radio"/> ① レンタル卸価格が上がったものが多い	<input type="radio"/> ② ほとんど変わらない
	<input type="radio"/> ③ レンタル卸価格が下がったものが多い	<input type="radio"/> ④ わからない
(3) 特殊寝台 (ひとつに✓)	<input type="radio"/> ① レンタル卸価格が上がったものが多い	<input type="radio"/> ② ほとんど変わらない
	<input type="radio"/> ③ レンタル卸価格が下がったものが多い	<input type="radio"/> ④ わからない
(4) 特殊寝台付属品 (マットレス) (ひとつに✓)	<input type="radio"/> ① レンタル卸価格が上がったものが多い	<input type="radio"/> ② ほとんど変わらない
	<input type="radio"/> ③ レンタル卸価格が下がったものが多い	<input type="radio"/> ④ わからない
(5) 床ずれ防止用具 (ひとつに✓)	<input type="radio"/> ① レンタル卸価格が上がったものが多い	<input type="radio"/> ② ほとんど変わらない
	<input type="radio"/> ③ レンタル卸価格が下がったものが多い	<input type="radio"/> ④ わからない
(6) 体位変換器 (ひとつに✓)	<input type="radio"/> ① レンタル卸価格が上がったものが多い	<input type="radio"/> ② ほとんど変わらない
	<input type="radio"/> ③ レンタル卸価格が下がったものが多い	<input type="radio"/> ④ わからない
(7) 手すり (ひとつに✓)	<input type="radio"/> ① レンタル卸価格が上がったものが多い	<input type="radio"/> ② ほとんど変わらない
	<input type="radio"/> ③ レンタル卸価格が下がったものが多い	<input type="radio"/> ④ わからない
(8) スロープ (ひとつに✓)	<input type="radio"/> ① レンタル卸価格が上がったものが多い	<input type="radio"/> ② ほとんど変わらない
	<input type="radio"/> ③ レンタル卸価格が下がったものが多い	<input type="radio"/> ④ わからない
(9) 歩行器 (ひとつに✓)	<input type="radio"/> ① レンタル卸価格が上がったものが多い	<input type="radio"/> ② ほとんど変わらない
	<input type="radio"/> ③ レンタル卸価格が下がったものが多い	<input type="radio"/> ④ わからない
(10) 歩行補助杖 (ひとつに✓)	<input type="radio"/> ① レンタル卸価格が上がったものが多い	<input type="radio"/> ② ほとんど変わらない
	<input type="radio"/> ③ レンタル卸価格が下がったものが多い	<input type="radio"/> ④ わからない
(11) 認知症老人徘徊感 知機器(ひとつに✓)	<input type="radio"/> ① レンタル卸価格が上がったものが多い	<input type="radio"/> ② ほとんど変わらない
	<input type="radio"/> ③ レンタル卸価格が下がったものが多い	<input type="radio"/> ④ わからない
(12) 移動用リフト (ひとつに✓)	<input type="radio"/> ① レンタル卸価格が上がったものが多い	<input type="radio"/> ② ほとんど変わらない
	<input type="radio"/> ③ レンタル卸価格が下がったものが多い	<input type="radio"/> ④ わからない
(13) 自動排泄処理装置 (ひとつに✓)	<input type="radio"/> ① レンタル卸価格が上がったものが多い	<input type="radio"/> ② ほとんど変わらない
	<input type="radio"/> ③ レンタル卸価格が下がったものが多い	<input type="radio"/> ④ わからない

問8 経営への影響

会社全体の費用を事業所・事業ごとに按分することができますか。 ① できる ② できない

事業所・事業ごとに按分できる場合、平成29年度、平成30年度の福祉用具貸与に係る収益・費用について、回答してください。

※計上しない場合は0を記入してください。

	平成29年度福祉用具貸与分	平成30年度福祉用具貸与分
(1) 介護保険請求額	,000 円	,000 円
(2) 人件費	,000 円	,000 円
(3) 非減価償却仕入れ価格	,000 円	,000 円
(4) レンタル卸への支払い額	,000 円	,000 円
(5) 減価償却費	,000 円	,000 円
(6) その他費用（本部費や販売管理費等）	,000 円	,000 円
(7) 営業利益	,000 円	,000 円

調査票への回答は以上です。ご協力ありがとうございました。

「福祉用具貸与価格の適正化に関する調査」【利用者票 (案)】

■ご記入にあたってのご注意

- ・ この調査票は福祉用具貸与サービスにおいて、問1・問2については、調査対象の利用者を担当している福祉用具貸与事業所の方が記入し、調査対象の利用者を担当している介護支援専門員の方にお渡しください。
- 問3以降は調査対象の利用者を担当している介護支援専門員の方が記入し、ご返送ください。
- ・ 調査対象の利用者の選定方法については、同封の「記載要領」をご参照ください。
- ・ 選択肢や表の中に「○」や「□」があるものには、✓をつけてください。(○はいずれかひとつ、□は複数選択可)
- ・ 上記以外の箇所は、具体的に言葉や数字をご記入ください。
- ・ 数字を記入する欄が0(ゼロ)の場合は「0」とご記入ください。
- ・ 具体的な回答方法については、同封の「記載要領」をご確認ください。
- ・ 令和元年11月29日(金)までに同封の返信用封筒にて、返送ください。

■調査に関するお問い合わせ先

「福祉用具貸与価格の適正化に関する調査研究事業」事務局

電話：0120-955-067 (平日9:30~12:00、13:00~17:30)

◎お問い合わせの際に、調査名をお伝えください◎

〒103-8790 東京都中央区日本橋3丁目13番5号 KDX313ビル 5階 SRC内

株式会社三菱総合研究所 ヘルスケア・ウェルネス事業本部 「福祉用具貸与価格の適正化に関する調査研究」調査事務局

問1・問2は福祉用具貸与事業所の方がご回答ください。

問1 利用者の基本情報		※令和元年9月2日(月)時点			
(1) 性別	<input type="radio"/> ① 男性	<input type="radio"/> ② 女性	(2) 年齢	満	歳
(3) 同居家族の有無	<input type="radio"/> ① 有	<input type="radio"/> ② 無			
(4) サービス利用開始時期	西暦		年		
(5) 要介護度	<input type="radio"/> ① 要支援1	<input type="radio"/> ② 要支援2	<input type="radio"/> ③ 要介護1	<input type="radio"/> ④ 要介護2	
	<input type="radio"/> ⑤ 要介護3	<input type="radio"/> ⑥ 要介護4	<input type="radio"/> ⑦ 要介護5	<input type="radio"/> ⑧ 区分申請変更中など	
(6) 自己負担割合	<input type="radio"/> ① 1割負担	<input type="radio"/> ② 2割負担	<input type="radio"/> ③ 3割負担	<input type="radio"/> ④ 負担なし	

問2 利用者に貸与している商品

利用者に貸与している商品をご回答ください。令和元年9月の貸与商品に変更がない場合は、「変更なし」欄にチェックを入れ、令和元年9月(1)~(4)の欄はご記入不要です。

平成30年10月					令和元年9月				
	(1)商品コード (TAISコード 又は届出コード)	(2)種目	(3)数量	(4)単位数	変更 なし	(1)商品コード (TAISコード 又は届出コード)	(2)種目	(3)数量	(4)単位数
1				単位	<input type="checkbox"/>				単位
2				単位	<input type="checkbox"/>				単位
3				単位	<input type="checkbox"/>				単位
4				単位	<input type="checkbox"/>				単位
5				単位	<input type="checkbox"/>				単位
6				単位	<input type="checkbox"/>				単位
7				単位	<input type="checkbox"/>				単位
8				単位	<input type="checkbox"/>				単位
9				単位	<input type="checkbox"/>				単位
10				単位	<input type="checkbox"/>				単位

【種目の番号】

1：車いす	4：特殊寝台付属品	7：手すり	10：歩行補助杖	13：自動排泄処理装置
2：車いす付属品	5：床ずれ防止用具	8：スロープ	11：認知症老人徘徊感知機器	
3：特殊寝台	6：体位変換器	9：歩行器	12：移動用リフト	

問3以降は介護支援専門員の方がご回答ください。

問3 利用者の基本情報				
(1) 障害高齢者の 日常生活自立度	<input type="radio"/> ① 自立	<input type="radio"/> ② J1	<input type="radio"/> ③ J2	<input type="radio"/> ④ A1
	<input type="radio"/> ⑤ A2	<input type="radio"/> ⑥ B1	<input type="radio"/> ⑦ B2	<input type="radio"/> ⑧ C1
	<input type="radio"/> ⑨ C2	<input type="radio"/> ⑩ 不明		
(2) 認知症高齢者の 日常生活自立度	<input type="radio"/> ① 自立	<input type="radio"/> ② I	<input type="radio"/> ③ II a	<input type="radio"/> ④ II b
	<input type="radio"/> ⑤ III a	<input type="radio"/> ⑥ III b	<input type="radio"/> ⑦ IV	<input type="radio"/> ⑧ M
	<input type="radio"/> ⑨ 不明			

問4 利用者が受けているサービス	
(1) 状態像の大きな変化(平成30年から令和元年まで) 状態像の大きな変化はありましたか。	
<input type="radio"/> ① あった → 問5へ進んでください	<input type="radio"/> ② なかった
(2) 内容の見直し ← 貸与価格の変更等によって福祉用具貸与以外のサービスの内容の見直しはありましたか。	
<input type="radio"/> ① あった	<input type="radio"/> ② なかった
(3) 回数の見直し 貸与価格の変更等によって福祉用具貸与以外のサービスの回数の見直しはありましたか。	
<input type="radio"/> ① あった	<input type="radio"/> ② なかった

問5 利用者について	
(1) 利用者の納得度 貸与価格の上限設定に伴う貸与価格の変更等について、利用者の納得度をご回答ください。	
<input type="radio"/> ① 納得いただけた	<input type="radio"/> ② 概ね納得いただけた
<input type="radio"/> ③ 納得いただけなかった	<input type="radio"/> ④ わからない
(2) 利用者宅への訪問頻度 貸与価格変更後の、貸与事業者の利用者宅への訪問頻度についてご回答ください。	
<input type="radio"/> ① 増えた	<input type="radio"/> ② 変わらない
<input type="radio"/> ③ 減った	<input type="radio"/> ④ わからない
(3) 利用者からの問い合わせ・意見等 貸与価格が上限を超えていたことについて、利用者から問い合わせ・意見等がありましたか。	
<input type="radio"/> ① あった	<input type="radio"/> ② なかった
(4) 「①あつた」場合、その内容 ()	

問6 福祉用具貸与サービス全般について

(1) 貸与価格の上限設定が毎年見直されることによる負担感

貸与価格の上限が毎年見直されることによるご自身の負担感をご回答ください。

	とてもある	ややある	あまりない	ない
ケアプランの見直し	<input type="radio"/>	<input type="radio"/>	<input type="radio"/>	<input type="radio"/>
利用者・家族への説明	<input type="radio"/>	<input type="radio"/>	<input type="radio"/>	<input type="radio"/>
貸与価格の確認等の事務作業	<input type="radio"/>	<input type="radio"/>	<input type="radio"/>	<input type="radio"/>

(2) 貸与価格の傾向

貸与価格の上限設定に伴う貸与価格の傾向についてご回答ください。

<input type="radio"/> ① 地域全体で価格の値下げが行われている	<input type="radio"/> ② 地域全体で価格の値上げが行われている
<input type="radio"/> ③ 品目によって価格の見直し(値上げ、値下げ)が行われている	<input type="radio"/> ④ わからない

(3) 貸与価格の上限設定に伴う、福祉用具貸与事業所の変更

貸与価格の上限設定に伴い、貸与事業所の変更はありましたか。

<input type="radio"/> ① あった	<input type="radio"/> ② なかった
-----------------------------	------------------------------

(4) 「①あった」場合

貸与事業所を変更した際のご自身の方針をご回答ください。

<input type="checkbox"/> ① より価格の安い貸与事業所を選定している	<input type="checkbox"/> ② 品目によって貸与事業所を変えている
<input type="checkbox"/> ③ サービスの質を重視して貸与事業所を選定している	<input type="checkbox"/> ④ 貸与事業所の営業地域を勘案して、選定している。
<input type="checkbox"/> ⑤ その他 ()	

調査票への回答は以上です。ご協力ありがとうございました。