

農薬評価書

プロチオコナゾール (第5版)

令和5年(2023年)3月

食品安全委員会

目次

	頁
○ 審議の経緯.....	4
○ 食品安全委員会委員名簿.....	5
○ 食品安全委員会農薬専門調査会専門委員名簿.....	6
○ 要約.....	10
I. 評価対象農薬の概要.....	11
1. 用途.....	11
2. 有効成分の一般名.....	11
3. 化学名.....	11
4. 分子式.....	11
5. 分子量.....	11
6. 構造式.....	11
7. 開発の経緯.....	12
II. 安全性に係る試験の概要.....	13
1. 動物体内運命試験.....	13
(1) ラット①.....	13
(2) ラット②.....	17
(3) ラット（代謝物 M17）.....	18
(4) ヒト及びラット肝細胞を用いた代謝試験.....	20
(5) ヤギ①.....	22
(6) ヤギ②.....	24
(7) ヤギ（代謝物 M17）①.....	25
(8) ヤギ（代謝物 M17）②.....	27
(9) ニワトリ①.....	29
(10) ニワトリ②.....	30
2. 植物体内運命試験.....	31
(1) 小麦①.....	31
(2) 小麦②.....	32
(3) 小麦③.....	33
(4) らっかせい①.....	34
(5) らっかせい②.....	35
(6) てんさい①.....	35
(7) てんさい②.....	36
3. 土壌中運命試験.....	37
(1) 好氣的土壌中運命試験①.....	37

(2) 好氣的土壤中運命試験②	38
(3) 嫌氣的土壤中運命試験	39
(4) 土壤表面光分解試験	39
(5) 土壤吸脱着試験 (代謝物 M17)	40
(6) 土壤吸着試験 (代謝物 M17)	40
4. 水中運命試験	40
(1) 加水分解試験	40
(2) 水中光分解試験	41
5. 土壤残留試験	41
6. 作物等残留試験	41
(1) 作物残留試験	41
(2) 畜産物残留試験	42
(3) 推定摂取量	43
7. 原体を用いた毒性試験	44
(1) 一般薬理試験	44
(2) 急性毒性試験	44
(3) 眼・皮膚に対する刺激性及び皮膚感作性試験	45
(4) 亜急性毒性試験	45
(5) 慢性毒性試験及び発がん性試験	48
(6) 生殖発生毒性試験	52
(7) 遺伝毒性試験	55
8. 代謝物 M17 を用いた毒性試験	57
(1) 急性毒性試験 (代謝物 M17)	57
(2) 眼・皮膚に対する刺激性及び皮膚感作性試験 (代謝物 M17)	57
(3) 亜急性毒性試験 (代謝物 M17)	58
(4) 慢性毒性試験及び発がん性試験 (代謝物 M17)	61
(5) 生殖発生毒性試験 (代謝物 M17)	63
(6) 遺伝毒性試験 (代謝物 M17)	69
9. 代謝物 M07 カリウム塩を用いた毒性試験	69
(1) 急性毒性試験 (代謝物 M07 カリウム塩)	69
(2) 90 日間亜急性毒性試験 (ラット、代謝物 M07 カリウム塩)	70
(3) 発生毒性試験 (ラット、代謝物 M07 カリウム塩)	70
(4) 遺伝毒性試験 (代謝物 M07 カリウム塩)	71
10. その他の代謝物 (代謝物 M08、M24 及び M25 並びに M47 のアグリコン)	71
(1) 急性毒性試験 (代謝物 M08、M24 及び M25 並びに M47 のアグリコン)	71
(2) 遺伝毒性試験 (代謝物 M08、M24 及び M25 並びに M47 のアグリコン)	71
11. 原体混在物を用いた毒性試験 (原体混在物 1、2 及び 3)	72
(1) 急性毒性試験 (原体混在物 1、2 及び 3)	72

(2) 眼・皮膚に対する刺激性及び皮膚感作性試験（原体混在物 1 及び 2）	72
(3) 発生毒性試験（ラット、原体混在物 1）＜参考資料＞	73
(4) 遺伝毒性試験（原体混在物 1、2 及び 3）	73
Ⅲ. 食品健康影響評価	75
・ 別紙 1：代謝物/分解物/原体混在物略称	87
・ 別紙 2：検査値等略称	91
・ 別紙 3：作物残留試験（国内）	93
・ 別紙 4：作物残留試験（海外）	94
・ 別紙 5：畜産物残留試験	121
・ 別紙 6：推定摂取量	125
・ 参照	126

<審議の経緯>

－第1版関係－

- 2008年 5月 28日 インポートトレランス申請（小麦、大麦等）
- 2008年 6月 2日 厚生労働大臣から残留基準設定に係る食品健康影響評価について要請（厚生労働省発食安第0602004号）
- 2008年 6月 3日 関係書類の接受（参照1～86）
- 2008年 6月 5日 第241回食品安全委員会（要請事項説明）
- 2008年 8月 20日 第18回農薬専門調査会確認評価第一部会
- 2009年 2月 24日 第48回農薬専門調査会幹事会
- 2009年 5月 28日 第287回食品安全委員会（報告）
- 2009年 5月 28日 から6月26日まで 国民からの意見・情報の募集
- 2009年 7月 22日 農薬専門調査会座長から食品安全委員会委員長へ報告
- 2009年 7月 23日 第295回食品安全委員会（報告）
（同日付け厚生労働大臣へ通知）（参照87）
- 2010年 11月 9日 残留農薬基準告示（参照88）

－第2版関係－

- 2013年 2月 15日 インポートトレランス設定の要請（小麦、ばれいしょ等）
- 2013年 6月 11日 厚生労働大臣から残留基準設定に係る食品健康影響評価について要請（厚生労働省発食安0611第9号）（参照89）
- 2013年 6月 12日 関係書類の接受（参照90、91）
- 2013年 6月 17日 第478回食品安全委員会（要請事項説明）
- 2013年 8月 5日 第484回食品安全委員会（審議）
（同日付け厚生労働大臣へ通知）（参照92）
- 2014年 10月 3日 残留農薬基準告示（参照93）

－第3版関係－

- 2015年 4月 1日 インポートトレランス設定の要請（うり科果菜類等）
- 2015年 6月 23日 厚生労働大臣から残留基準設定に係る食品健康影響評価について要請（厚生労働省発食安0623第4号）、関係書類の接受（参照94～98）
- 2015年 6月 30日 第567回食品安全委員会（要請事項説明）
- 2015年 8月 24日 第48回農薬専門調査会評価第三部会
- 2015年 10月 22日 第128回農薬専門調査会幹事会
- 2015年 11月 10日 第583回食品安全委員会（報告）
- 2015年 11月 11日 から12月10日まで 国民からの意見・情報の募集
- 2015年 12月 16日 農薬専門調査会座長から食品安全委員会委員長へ報告
- 2015年 12月 22日 第589回食品安全委員会（報告）

(同日付け厚生労働大臣へ通知) (参照 103)

2017年 4月 11日 残留農薬基準告示 (参照 104)

—第4版関係—

2019年 1月 30日 インポートトレランス設定の要請 (綿実)

2019年 3月 19日 厚生労働大臣から残留基準設定に係る食品健康影響評価
について要請 (厚生労働省発生食 0319 第7号)、関係書
類の接受 (参照 105~114、117~129)

2019年 3月 26日 第736回食品安全委員会 (要請事項説明)

2019年 5月 30日 第171回農薬専門調査会幹事会

2019年 6月 12日 農薬専門調査会座長から食品安全委員会委員長へ報告

2019年 6月 18日 第746回食品安全委員会 (報告)

(同日付け厚生労働大臣へ通知) (参照 130)

2020年 6月 30日 残留農薬基準告示 (参照 131)

2021年 8月 11日 初回農薬登録

—第5版関係—

2022年 8月 23日 農林水産省から厚生労働省へ農薬登録申請に係る連絡及
び基準値設定依頼 (適用拡大:小麦)

2022年 12月 14日 厚生労働大臣から残留基準設定に係る食品健康影響評価
について要請 (厚生労働省発生食 1214 第3号)、関係書
類の接受 (参照 132~143)

2022年 12月 20日 第883回食品安全委員会 (要請事項説明)

2023年 3月 14日 第893回食品安全委員会 (審議)

(3月15日付け厚生労働大臣へ通知)

<食品安全委員会委員名簿>

(2009年6月30日まで)

見上 彪 (委員長)

小泉直子 (委員長代理*)

長尾 拓

野村一正

畑江敬子

廣瀬雅雄**

本間清一

* : 2007年2月1日から

** : 2007年4月1日から

(2011年1月6日まで)

小泉直子 (委員長)

見上 彪 (委員長代理*)

長尾 拓

野村一正

畑江敬子

廣瀬雅雄

村田容常

* : 2009年7月9日から

(2012年6月30日まで)

小泉直子 (委員長)

熊谷 進 (委員長代理*)

長尾 拓

野村一正

畑江敬子

廣瀬雅雄

村田容常

* : 2011年1月13日から

(2015年6月30日まで)

熊谷 進 (委員長)
佐藤 洋 (委員長代理)
山添 康 (委員長代理)
三森国敏 (委員長代理)
石井克枝
上安平冽子
村田容常

(2017年1月6日まで)

佐藤 洋 (委員長)
山添 康 (委員長代理)
熊谷 進
吉田 緑
石井克枝
堀口逸子
村田容常

(2021年6月30日まで)

佐藤 洋 (委員長)
山本茂貴 (委員長代理)
川西 徹
吉田 緑
香西みどり
堀口逸子
吉田 充

(2021年7月1日から)

山本茂貴 (委員長)
浅野 哲 (委員長代理 第一順位)
川西 徹 (委員長代理 第二順位)
脇 昌子 (委員長代理 第三順位)
香西みどり
松永和紀
吉田 充

<食品安全委員会農薬専門調査会専門委員名簿>

(2010年3月31日まで)

鈴木勝士 (座長)	佐々木有	平塚 明
林 真 (座長代理)	代田眞理子	藤本成明
相磯成敏	高木篤也	細川正清
赤池昭紀	玉井郁巳	堀本政夫
石井康雄	田村廣人	本間正充
泉 啓介	津田修治	松本清司
今井田克己	津田洋幸	柳井徳磨
上路雅子	長尾哲二	山崎浩史
臼井健二	中澤憲一*	山手丈至
太田敏博	永田 清	與語靖洋
大谷 浩	納屋聖人	義澤克彦**
小澤正吾	西川秋佳	吉田 緑
川合是彰	布柴達男	若栗 忍
小林裕子	根岸友恵	
三枝順三***	根本信雄	

* : 2009年1月19日まで

** : 2009年4月10日から

*** : 2009 年 4 月 28 日から

(2012 年 3 月 31 日まで)

納屋聖人 (座長)	佐々木有	平塚 明
林 真 (座長代理)	代田真理子	福井義浩
相磯成敏	高木篤也	藤本成明
赤池昭紀	玉井郁巳	細川正清
浅野 哲**	田村廣人	堀本政夫
石井康雄	津田修治	本間正充
泉 啓介	津田洋幸	増村健一**
上路雅子	長尾哲二	松本清司
臼井健二	永田 清	柳井徳磨
太田敏博	長野嘉介*	山崎浩史
小澤正吾	西川秋佳	山手丈至
川合是彰	布柴達男	與語靖洋
川口博明	根岸友恵	義澤克彦
栞形麻樹子***	根本信雄	吉田 緑
小林裕子	八田稔久	若栗 忍
三枝順三		

* : 2011 年 3 月 1 日まで

** : 2011 年 3 月 1 日から

*** : 2011 年 6 月 23 日から

(2014 年 3 月 31 日まで)

- ・ 幹事会

納屋聖人 (座長)	上路雅子	松本清司
西川秋佳* (座長代理)	永田 清	山手丈至**
三枝順三 (座長代理**)	長野嘉介	吉田 緑
赤池昭紀	本間正充	

- ・ 評価第一部会

上路雅子 (座長)	津田修治	山崎浩史
赤池昭紀 (座長代理)	福井義浩	義澤克彦
相磯成敏	堀本政夫	若栗 忍

- ・ 評価第二部会

吉田 緑 (座長)	栞形麻樹子	藤本成明
松本清司 (座長代理)	腰岡政二	細川正清
泉 啓介	根岸友恵	本間正充

- ・ 評価第三部会

三枝順三 (座長)	小野 敦	永田 清
-----------	------	------

納屋聖人（座長代理）	佐々木有	八田稔久
浅野 哲	田村廣人	増村健一
・評価第四部会		
西川秋佳*（座長）	川口博明	根本信雄
長野嘉介（座長代理*； 座長**）	代田眞理子	森田 健
山手丈至（座長代理**）	玉井郁巳	與語靖洋
井上 薫**		*：2013年9月30日まで **：2013年10月1日から

(2016年3月31日まで)

・幹事会		
西川秋佳（座長）	小澤正吾	林 真
納屋聖人（座長代理）	三枝順三	本間正充
赤池昭紀	代田眞理子	松本清司
浅野 哲	永田 清	與語靖洋
上路雅子	長野嘉介	吉田 緑*
・評価第一部会		
上路雅子（座長）	清家伸康	藤本成明
赤池昭紀（座長代理）	林 真	堀本政夫
相磯成敏	平塚 明	山崎浩史
浅野 哲	福井義浩	若栗 忍
篠原厚子		
・評価第二部会		
吉田 緑（座長）*	腰岡政二	細川正清
松本清司（座長代理）	佐藤 洋	本間正充
小澤正吾	杉原数美	山本雅子
川口博明	根岸友恵	吉田 充
栗形麻樹子		
・評価第三部会		
三枝順三（座長）	高木篤也	中山真義
納屋聖人（座長代理）	田村廣人	八田稔久
太田敏博	中島美紀	増村健一
小野 敦	永田 清	義澤克彦
・評価第四部会		
西川秋佳（座長）	佐々木有	本多一郎
長野嘉介（座長代理）	代田眞理子	森田 健
井上 薫**	玉井郁巳	山手丈至

加藤美紀

中塚敏夫

與語靖洋

* : 2015年6月30日まで

** : 2015年9月30日まで

(2018年4月1日から)

・幹事会

西川秋佳 (座長)

代田眞理子

本間正充

納屋聖人 (座長代理)

清家伸康

松本清司

赤池昭紀

中島美紀

森田 健

浅野 哲

永田 清

與語靖洋

小野 敦

長野嘉介

・評価第一部会

浅野 哲 (座長)

篠原厚子

福井義浩

平塚 明 (座長代理)

清家伸康

藤本成明

堀本政夫 (座長代理)

豊田武士

森田 健

赤池昭紀

中塚敏夫

吉田 充*

石井雄二

・評価第二部会

松本清司 (座長)

栞形麻樹子

山手丈至

平林容子 (座長代理)

中島美紀

山本雅子

義澤克彦 (座長代理)

本多一郎

若栗 忍

小澤正吾

増村健一

渡邊栄喜

久野壽也

・評価第三部会

小野 敦 (座長)

佐藤 洋

中山真義

納屋聖人 (座長代理)

杉原数美

八田稔久

美谷島克宏 (座長代理)

高木篤也

藤井咲子

太田敏博

永田 清

安井 学

腰岡政二

・評価第四部会

本間正充 (座長)

加藤美紀

玉井郁巳

長野嘉介 (座長代理)

川口博明

中島裕司

與語靖洋 (座長代理)

代田眞理子

西川秋佳

乾 秀之

高橋祐次

根岸友恵

* : 2018年6月30日まで

<第171回農薬専門調査会幹事会専門参考人名簿>

三枝順三

林 真

要 約

トリアゾール系殺菌剤である「プロチオコナゾール」(CAS No. 178928-70-6)について、各種資料を用いて食品健康影響評価を実施した。第5版の改訂に当たっては、厚生労働省から、土壤中運命試験、作物残留試験(小麦及びてんさい)、急性毒性試験(マウス、代謝物 M17)の成績等が新たに提出された。

評価に用いた試験成績は、動物体内運命(ラット、ヤギ及びニワトリ)、植物体内運命(小麦、らっかせい等)、作物等残留、亜急性毒性(ラット、マウス及びイヌ)、慢性毒性(ラット及びイヌ)、発がん性(ラット及びマウス)、2世代繁殖(ラット)、発生毒性(ラット及びウサギ)、遺伝毒性等の試験成績である。

各種毒性試験結果から、プロチオコナゾール投与による影響は主に肝臓(肝細胞肥大等)及び腎臓(腎炎等)に認められた。神経毒性、発がん性、催奇形性及び遺伝毒性は認められなかった。また、代謝物 M17 投与による影響は主に肝臓に認められ、次世代への影響がプロチオコナゾールよりも明らかに認められた。

各種試験結果から、農産物及び畜産物中のばく露評価対象物質をプロチオコナゾール(親化合物)及び代謝物 M17 と設定した。

無毒性量の比較では代謝物 M17 の方が原体に比べて概して低く、最も低い無毒性量は2年間慢性毒性/発がん性併合試験の雄ラットの1.1 mg/kg 体重/日であった。植物体内運命試験では M17 の方がプロチオコナゾールよりも多く存在していること及び次世代への影響が M17 でより明らかに認められることを勘案して、M17 で得られた無毒性量を許容一日摂取量(ADI)及び急性参照用量(ARfD)設定の根拠にすることが妥当と考えられた。

各試験で得られた無毒性量のうち最小値は代謝物 M17 のラットを用いた2年間慢性毒性/発がん性併合試験の1.1 mg/kg 体重/日であったことから、これを根拠として、安全係数100で除した0.011 mg/kg 体重/日を許容一日摂取量(ADI)と設定した。

また、プロチオコナゾール及び代謝物 M17 の単回投与等により生ずる可能性のある毒性影響に対する無毒性量のうち最小値は、代謝物 M17 のウサギを用いた発生毒性試験の無毒性量である2 mg/kg 体重/日であり、認められた所見は母動物に重篤な影響がみられない用量での胎児における骨格異常等であったことから、妊婦又は妊娠している可能性のある女性に対する急性参照用量(ARfD)は、これを根拠として、安全係数100で除した0.02 mg/kg 体重と設定した。また、一般の集団に対しては、代謝物 M17 のラット及びマウスを用いた急性毒性試験の無毒性量である100 mg/kg 体重を根拠として、安全係数100で除した1 mg/kg 体重を ARfD と設定した。

I. 評価対象農薬の概要

1. 用途

殺菌剤

2. 有効成分の一般名

和名：プロチオコナゾール

英名：prothioconazole (ISO 名)

3. 化学名

IUPAC

和名：(RS)-2-[2-(1-クロロシクロプロピル)-3-(2-クロロフェニル)-2-ヒドロキシプロピル]-2,4-ジヒドロ-1,2,4-トリアゾール-3-チオン

英名：(RS)-2-[2-(1-chlorocyclopropyl)-3-(2-chlorophenyl)-2-hydroxypropyl]-2,4-dihydro-1,2,4-triazole-3-thione

CAS (No.178928-70-6)

和名：2-[2-(1-クロロシクロプロピル)-3-(2-クロロフェニル)-2-ヒドロキシプロピル]-1,2-ジヒドロ-3*H*-1,2,4-トリアゾール-3-チオン

英名：2-[2-(1-chlorocyclopropyl)-3-(2-chlorophenyl)-2-hydroxypropyl]-1,2-dihydro-3*H*-1,2,4-triazole-3-thione

4. 分子式

C₁₄H₁₅Cl₂N₃OS

5. 分子量

344.3

6. 構造式

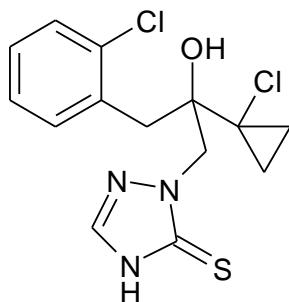

7. 開発の経緯

プロチオコナゾールは、バイエルクロップサイエンス社により開発されたトリアゾール系殺菌剤である。麦類の赤かび病及び赤かび病の産生するかび毒抑制に、種子処理又は散布処理で効果を示す。病原菌に対する作用機構は、他のトリアゾール系殺菌剤と同様にエルゴステロールの生合成の過程において 2,4-メチレンジヒドロラノステロールの C14 位の脱メチル化を阻害することにより、菌類の正常な生育を阻害する。

プロチオコナゾールは、国内では 2021 年に初回農薬登録された。海外では EU、豪州、米国及びカナダで登録されている。

第 5 版では、農薬取締法に基づく農薬登録申請（適用拡大：小麦）がなされている。

II. 安全性に係る試験の概要

各種運命試験[II. 1～4]は、プロチオコナゾールのフェニル基の炭素を ^{14}C で均一に標識したもの（以下「[phe- ^{14}C]プロチオコナゾール」という。）若しくはトリアゾール環の 3 及び 5 位の炭素を ^{14}C で標識したもの（以下「[tri- ^{14}C]プロチオコナゾール」という。）又は代謝物 M17 のフェニル基の炭素を ^{14}C で均一に標識したもの（以下「[phe- ^{14}C]M17」という。）若しくはトリアゾール環の 3 及び 5 位の炭素を ^{14}C で標識したもの（以下「[tri- ^{14}C] M17」という。）を用いて実施された。放射能濃度及び代謝物濃度は、特に断りがない場合は比放射能（質量放射能）からプロチオコナゾールの濃度（mg/kg 又は $\mu\text{g/g}$ ）に換算した値として示した。

代謝物/分解物/原体混在物略称及び検査値等略称は別紙 1 及び 2 に示されている。

1. 動物体内運命試験

(1) ラット①

Wistar ラット（一群雌雄各 5 匹）に、[tri- ^{14}C]プロチオコナゾールを 2 mg/kg 体重（以下[1.(1)]において「低用量」という。）若しくは 150 mg/kg 体重（以下[1.(1)]において「高用量」という。）で単回経口投与、低用量の非標識体を 14 日間（雄）～15 日間（雌）反復経口投与した後、低用量の[phe- ^{14}C]プロチオコナゾールを単回経口投与又は雄ラット（5 匹）に[phe- ^{14}C]プロチオコナゾールを 5 mg/kg 体重で単回経口投与して動物体内運命試験が実施された。

① 吸収

a. 血中濃度推移

血漿中薬物動態学的パラメータは表 1 に示されている。

投与後の血漿中放射能濃度の経時変化は投与用量、投与回数によらず類似していた。いずれの試験群においても血漿中放射能濃度は投与後速やかに上昇し、投与後 1 時間以内に C_{\max} に達し、その後 1～2 時間程度その濃度を保ったことから、腸肝循環が示唆された。この血漿中放射能濃度の挙動は雌でより顕著であった。放射能の消失は速やかで、 β 相の $T_{1/2}$ は 8～19 時間であった。（参照 1、2、90、95）

表 1 血漿中薬物動態学的パラメータ

標識体	[tri- ¹⁴ C]プロチオコナゾール				[phe- ¹⁴ C]プロチオコナゾール		
	2 mg/kg 体重 (単回)		150 mg/kg 体重 (単回)		5 mg/kg 体重 (単回)	2 mg/kg 体重/日 (反復)	
性別	雄	雌	雄	雌	雄	雄	雌
T _{max} (hr)	0.43	0.52	0.71	0.63	0.18	0.21	0.38
C _{max} (μg/mL)	0.43	0.92	69.8	45.0	0.65	0.47	0.35
T _{1/2} [α相](hr)	0.926	0.499	0.404	0.350	0.446	0.597	0.424
T _{1/2} [β相](hr)	16.8	18.7	9.83	9.16	8.08	11.9	8.91
AUC(hr・μg/mL)	6.31	8.43	358	249	5.84	1.77	1.67

b. 吸収率

胆汁中排泄試験[1. (1)④b.]の胆汁及び尿中排泄率並びに動物体内（約 1%TAR）の放射能の合計から経口投与後 48 時間の吸収率は少なくとも 93%であった。（参照 1、2、90、95）

② 分布

血中濃度推移検討試験[1. (1)①a.]で得られた臓器・組織を用いて体内分布試験が実施された。

主要組織における残留放射能濃度は表 2 に示されている。

と殺時の動物体における放射能の残留量は、[tri-¹⁴C]プロチオコナゾール投与 168 時間後で 0.1%TAR~1.5%TAR、[phe-¹⁴C]プロチオコナゾール投与 48 時間後で 1%TAR~6%TAR と少なかった。大部分の臓器及び組織における残留放射能濃度は低かったが、肝臓では比較的高濃度が検出され、次いで胃腸管、腎臓、赤血球で高かった。いずれの投与群においても、残留放射能濃度は雌に比べて雄で高かったが、高用量投与群及び反復投与群の甲状腺における濃度は雄に比べて雌で高かった。低用量単回投与群の雌雄、高用量投与群の雄及び反復投与群の雄では、甲状腺の残留放射能濃度は検出限界未満であった。（参照 1、2、90、95）

表2 主要組織における残留放射能濃度 (µg/g)

標識体	投与条件	性別	投与 168 時間後
[tri- ¹⁴ C] プロチオ コナゾール	2 mg/kg 体重 (単回)	雄	肝臓(0.248)、腎臓(0.020)、胃腸管(0.013)、赤血球(0.013)、肺(0.009)、脾臓(0.004)、心臓(0.004)、皮膚(0.004)、大腿骨(0.003)、カーカス ¹ (0.003)、血漿(0.002)
		雌	腎臓(0.020)、肺(0.017)、肝臓(0.013)、赤血球(0.007)、胃腸管(0.007)、脾臓(0.005)、心臓(0.004)、カーカス(0.003)、血漿(0.003)
	150 mg/kg 体重 (単回)	雄	肝臓(0.017)、赤血球(0.005)、腎臓(0.004)、肺(0.002)、心臓(0.002)、脾臓(0.002)、胃腸管(0.002)、血漿(0.001)
		雌	甲状腺(0.057)、副腎(0.008)、腎周囲脂肪(0.005)、卵巣(0.004)、肝臓(0.004)、肺(0.004)、腎臓(0.003)、子宮(0.003)、胃腸管(0.002)、赤血球(0.002)、カーカス(0.002)、脾臓(0.002)、骨格筋(0.002)、血漿(0.0004)
標識体	投与量	性別	投与 48 時間後
[phe- ¹⁴ C] プロチオ コナゾール	5 mg/kg 体重 (単回)	雄	肝臓(0.596)、胃腸管(0.425)、腎臓(0.050)、甲状腺(0.025)、赤血球(0.012)、肺(0.012)、副腎(0.008)、血漿(0.007)
		雄	肝臓(0.605)、胃腸管(0.076)、腎臓(0.048)、肺(0.015)、赤血球(0.014)、脾臓(0.006)、血漿(0.005)
	2 mg/kg 体重/日 (反復)	雌	甲状腺(0.057)、胃腸管(0.043)、肝臓(0.030)、腎臓(0.018)、副腎(0.007)、肺(0.006)、腎周囲脂肪(0.005)、卵巣(0.004)、赤血球(0.004)、子宮(0.004)、カーカス(0.004)、脾臓(0.003)、心臓(0.002)、血漿(0.002)

③ 代謝

血中濃度推移検討試験[1.(1)①a.]及び胆汁中排泄試験[1.(1)④b.]で得られた尿、糞及び胆汁を用いて、代謝物同定・定量試験が実施された。

尿、糞及び胆汁中の代謝物は表3に示されている。

代謝物の組成には標識位置の違いによる明確な差異は認められなかった。尿、糞及び胆汁から未変化のプロチオコナゾールを含む18成分が同定され、未変化のプロチオコナゾール、代謝物M03又はM04及びM17が10%TARを超えて認められた。

尿中では10%TARを超える代謝物は認められず、少量の代謝物として雌では主に代謝物M03又はM04が、雄では代謝物M34及びM35が認められた。糞中における主要成分は未変化のプロチオコナゾール及び代謝物M17であった。胆汁中における主要成分はグルクロン酸抱合された代謝物M03及びM04であったが、糞中では抱合化された代謝物はほとんど検出されなかった。

主要代謝経路は、①グルクロン酸抱合による代謝物M03又はM04の生成、②脱イオウによる代謝物M17の生成、③代謝物M17のフェニル基の酸化的水酸化により生じる代謝物M20、M21、M30又はM31及びその後のグルクロン酸抱合

¹ 組織・臓器を取り除いた残渣のことをカーカスという(以下同じ。)

による代謝物 M27、M32 の生成と考えられた。(参照 1、2、90、95)

表 3 尿、糞及び胆汁中の代謝物 (%TAR)

標識体	投与条件	性別	試料	プロチオ コナゾール	代謝物
[tri- ¹⁴ C] プロチオ コナゾール	2 mg/kg 体重 (単回)	雄	尿	—	M40(2.3)、M34(0.8)、M35(0.8)
			糞	1.4	M21(5.3)、M30(5.0)、M31(3.6)、M17(3.5)、 M20(1.4)、M02(1.3)、M09(0.4)、M08(0.3)、
		雌	尿	0.5	M03 又は M04(4.5)、M34(1.4)、M40(0.8)、 M35(0.2)、M17(0.1)
			糞	21.1	M17(13.2)、M02(4.4)、M21(2.6)、M06(1.6)、 M09(1.5)、M31(1.2)、M30(1.1)、M20(1.1)、 M08(0.6)
	150 mg/kg 体重 (単回)	雄	尿	0.04	M40(0.9)、M34(0.3)、M35(0.2)、M03 又は M04(0.1)、M17(0.02)
			糞	22.3	M17(13.5)、M02(7.7)、M09(2.6)、M21(2.4)、 M20(1.8)、M30(1.2)、M31(0.8)、M08(0.7)、 M06(0.4)
		雌	尿	1.0	M03 又は M04(7.7)、M34(0.6)
			糞	19.4	M17(17.7)、M02(8.2)、M09(2.7)、M21(2.0)、 M20(1.8)、M31(1.2)、M30(0.9)
[phe- ¹⁴ C] プロチオ コナゾール	5 mg/kg 体重 (単回)	雄	尿	—	M34(0.7)、M35(0.5)
			糞	10.6	M17(6.7)、M30(2.9)、M21(2.3)、M02(2.0)、 M31(2.0)、M20(1.1)、M06(0.7)、M09(0.7)、 M08(0.4)
	2 mg/kg 体重/日 (反復)	雄	尿	—	M34(0.5)、M35(0.2)
			糞	13.1	M21(5.5)、M30(5.1)、M17(3.7)、M02(3.0)、 M31(2.7)、M20(2.2)、M06(1.0)、M09(1.0)、 M08(0.5)
		雌	尿	0.9	M03 又は M04(3.9)、M34(1.0)
			糞	9.9	M17(15.5)、M02(3.0)、M08(0.6)、M09(1.0)、 M20(1.4)、M21(3.6)、M30(4.5)、M31(1.8)、
[tri- ¹⁴ C] プロチオ コナゾール	2 mg/kg 体重 (単回)	雄	胆汁	4.6	M03 又は M04(45.5)、M27+M32+M38(9.5)、 M02(1.9)、M17(0.4)
[phe- ¹⁴ C] プロチオ コナゾール	2 mg/kg 体重 (単回)	雄	胆汁	3.4	M03 又は M04(46.6)、M27+M32+M38(7.9)、 M02(2.2)、M17(0.5)

—：検出されなかった。

④ 排泄

a. 尿、糞及び呼気中排泄

血中濃度推移検討試験[1.(1)①a.]で得られた尿、糞及び呼気を用いて排泄

試験が実施された。

尿及び糞中排泄率は表 4 に示されている。

性別、投与量及び投与回数によらず、放射能の回収率は 90%TAR～108%TAR であった。総排泄量は 90%TAR～100%TAR であり、投与放射能は、主に糞中に排泄された。尿中排泄量は雌の方が雄より僅かに多かった。呼気への排泄はほとんど認められなかった（投与後 48 時間で 0.06%TAR）。（参照 1、2、90、95）

表 4 尿及び糞中排泄率 (%TAR)

標識体	[tri- ¹⁴ C]プロチオコナゾール (投与後 168 時間)				[phe- ¹⁴ C]プロチオコナゾール (投与後 48 時間)		
	2 mg/kg 体重 (単回)		150 mg/kg 体重 (単回)		5 mg/kg 体重 (単回)	2 mg/kg 体重/日 (反復)	
性別	雄	雌	雄	雌	雄	雄	雌
尿	10.5	16.0	3.7	11.8	4.6	5.1	10.2
糞	84.5	78.4	95.9	87.8	85.4	93.2	86.8
総排泄量	95.0	94.4	99.6	99.6	90.0	98.3	97.0

b. 胆汁中排泄

胆管カニューレを挿入した Wistar ラット（雄 8 匹）に[tri-¹⁴C]プロチオコナゾールを低用量で単回十二指腸内投与又は胆管カニューレを挿入した Wistar ラット（雄 20 匹）に[phe-¹⁴C]プロチオコナゾールを低用量で単回経口投与して、胆汁中排泄試験が実施された。

胆汁、尿及び糞中排泄率は表 5 に示されている。

投与放射能の 80%TAR～90%TAR が胆汁から回収され、主に胆汁を介して糞中に排泄されると考えられた。（参照 1、2、90、95）

表 5 胆汁、尿及び糞中排泄率 (%TAR)

標識体	[tri- ¹⁴ C]プロチオコナゾール (投与後 48 時間)	[phe- ¹⁴ C]プロチオコナゾール (投与後 6 時間)
胆汁	90.2	82.2
尿	2.0	1.2
糞	1.3	1.5
総排泄量	93.5	84.9

(2) ラット②

Wistar ラット（雌雄各 9 匹）に[tri-¹⁴C]プロチオコナゾールを 4 mg/kg 体重で単回経口投与し、定量的全身オートラジオグラフィーを用いて体内分布試験が実施された。

主要組織における残留放射能濃度は表 6 に示されている。

雄では投与 1 時間後にほとんどの臓器及び組織で放射能濃度が最大となり、雌では雄より吸収が遅延し、投与 8 時間後に最大となった。最高濃度は肝臓で認められ、次いで腎臓（腎髄質又は腎皮質）及び脂肪（褐色脂肪又は腎周囲の脂肪）で高濃度の残留が認められた。甲状腺及び副腎における残留放射能濃度も比較的高かった。いずれの臓器及び組織においても、放射能の消失は速やかであり、ほとんどの臓器及び組織の投与 24 時間後における残留放射能濃度は最高濃度の 1/2 未満まで減少し、投与 168 時間後では定量限界に近く、最高濃度の約 10% 未満まで減少した。（参照 1、3、90、95）

表 6 主要組織における残留放射能濃度 (µg/g)

性別	雄：投与 1 時間後／雌：投与 8 時間後	投与 168 時間後
雄	肝臓(1.78)、腎髄質(0.64)、褐色脂肪(0.36)、腎皮質(0.3)、腎周囲脂肪(0.29)、副腎(0.27)、甲状腺(0.23)、膀胱(0.11)、血液(0.11)	肝臓(0.17)、腎髄質(0.02)、腎皮質(0.02)、皮膚(0.01)、血液(0.01)
雌	肝臓(0.86)、膀胱(0.63)、甲状腺(0.29)、褐色脂肪(0.25)、腎髄質(0.21)、副腎(0.14)、腎周囲脂肪(0.13)、血液(0.13)	甲状腺(0.02)、肝臓(0.01)、腎髄質(0.01)、副腎(0.01)、腎皮質(0.01)、肺(0.01)、皮膚(0.01)、血液(0.01)

(3) ラット (代謝物 M17)

Wistar ラット (雄 5 匹) に、[phe-¹⁴C]M17 を 1 mg/kg 体重で単回経口投与し、動物体内運命試験が実施された。

① 吸収

a. 血中濃度推移

血漿中薬物動態学的パラメータは表 7 に示されている。

血漿中放射能濃度は投与後速やかに上昇し、投与 1.49 時間後に C_{max} に達した。その後 2 時間程度その濃度を保ったことから、腸肝循環が示唆され、放射能の消失半減期は 44.3 時間と算出された。（参照 1、4、90、95）

表 7 血漿中薬物動態学的パラメータ

標識体	[phe- ¹⁴ C]M17
T _{max} (hr)	1.49
C _{max} (µg/mL)	0.052
T _{1/2} (hr)	44.3
AUC(hr · µg/mL)	1.54

b. 吸収率

胆汁中排泄試験 [1. (3)④b.] の胆汁及び尿中排泄率の合計から得られた吸収率は少なくとも 90.6% であった。（参照 1、4、90、95）

② 分布

排泄試験[1.(3)④a.]で得られた臓器・組織を用いて体内分布試験が実施された。また、Wistar ラット (雄 10 匹) に、[phe-¹⁴C]M17 を 5 mg/kg 体重で単回経口投与して、定量的全身オートラジオグラフィを用いて体内分布試験が実施された。

1 mg/kg 体重投与群の投与 48 時間後の主要組織における残留放射能濃度は表 8 に示されている。

投与 48 時間後の動物体における放射能の残留量は約 5%TAR と少なかった。肝臓で最も高濃度の放射能が検出され、次いで胃腸管、腎臓、赤血球、肺であった。それ以外の臓器及び組織における残留放射能濃度は 0.002~0.009 µg/g と低く、M17 の関連成分が臓器及び組織中に蓄積する可能性は示唆されなかった。(参照 1、4、90、95)

表 8 主要組織における残留放射能濃度 (µg/g)

投与 48 時間後
肝臓(0.68)、胃腸管(0.16)、腎臓(0.06)、赤血球(0.03)、肺(0.01)、血漿(0.01)

③ 代謝

胆汁中排泄試験[1.(3)④b.]で得られた胆汁を試料として、代謝物同定・定量試験が実施された。

投与後 48 時間の胆汁中の代謝物は表 9 に示されている。

胆汁中に最も多く検出された代謝物は、M55 及び M56 と推定された。そのほかに代謝物 M27、M38、M51、M52 及び M53 が検出された。

主要代謝経路は、①フェニル基の酸化的水酸化により生じる代謝物 M26 のグルクロン酸抱合による代謝物 M27 の生成、②フェニル基の水酸化による代謝物 M51 及び M55 の生成及びそのグルクロン酸抱合による代謝物 M52 及び M56 の生成と考えられた。(参照 1、4、90、95)

表 9 投与後 48 時間における胆汁中の代謝物 (%TAR)

試料	M17	代謝物
胆汁	—	M55+M56 ^a (14.5)、M53+M38(9.3)、 M51+M52(8.9)、M27(3.8)、M55+M56 ^a (3.1)

— : 検出されなかった

^a : M55 及び M56 の立体異性体と推定された。

④ 排泄

a. 尿、糞及び呼気中排泄

Wistar ラット (一群雄 5 匹) に、[phe-¹⁴C]M17 を 1 mg/kg 体重で単回経口投与して、排泄試験及び呼気排泄試験が実施された。

投与後 48 時間における尿、糞及び呼気中排泄率は表 10 に示されている。

投与後 48 時間で投与放射能の大部分が尿及び糞中に排泄された。主に糞中に排泄され、呼気中排泄はほとんど認められなかった。（参照 1、4、90、95）

表 10 投与後 48 時間における尿、糞及び呼気中排泄率 (%TAR)

試料	排泄試験	呼気排泄試験
尿	11.2	9.8
糞	67.9	74.4
呼気	／	0.2
総排泄率	79.1	84.4

／：該当なし

b. 胆汁中排泄

胆管カニューレを挿入した Wistar ラット（雄 5 匹）に、[phe-¹⁴C]M17 を 5 mg/kg 体重で単回十二指腸内投与して、胆汁中排泄試験が実施された。

投与後 48 時間における胆汁、尿及び糞中排泄率は表 11 に示されている。

投与後 48 時間で 85%TAR が胆汁から回収され、主に胆汁を介して糞中に排泄されると考えられた。（参照 1、4、90、95）

表 11 胆汁、尿及び糞中排泄率 (%TAR)

試料	[phe- ¹⁴ C]M17
胆汁	85.0
尿	5.6
糞	2.0
総排泄率	92.6

(4) ヒト及びラット肝細胞を用いた代謝試験

ヒト肝細胞及び Wistar 雄ラット由来肝細胞に[tri-¹⁴C]プロチオコナゾールを 1 µg/mL となるように添加した後、37°C で 2 時間インキュベートして経時的に代謝物生成量を測定した。

ヒト及びラット肝細胞における代謝物は表 12 に示されている。

ヒト肝細胞において、処理 2 時間後に未変化のプロチオコナゾールは 3.5%TAR まで減少した。代謝物としては 9 種類が同定され、主な代謝物として、M03 並びに M11 及び M65 の含量が 34.5%TAR 及び 30.1%TAR 認められた。

ラット肝細胞において、主な代謝物として、M03 が 47.8%TAR 認められ、ヒトの代謝との類似性が示唆された。（参照 106、107）

表 12 ヒト及びラット肝細胞における代謝物 (%TAR)

代謝物	インキュベーション 時間(hr)	ヒト肝細胞	ラット肝細胞
プロチオコナゾール	0	100.0	94.6
	0.5	56.3	0.0
	1	21.2	0.0
	2	3.5	0.0
M03	0	0.0	0.0
	0.5	23.3	55.5
	1	33.4	55.5
	2	34.5	47.8
M04	0	/	0.0
	0.5		3.0
	1		3.0
	2		1.7
M11	0	/	0.0
	0.5		6.1
	1		15.4
	2		9.2
M11+M65	0	0.0	/
	0.5	9.3	
	1	22.3	
	2	30.1	
M14	0	0.0	0.0
	0.5	4.2	9.1
	1	7.1	0.0
	2	12.0	8.8
M15+M34	0	/	0.0
	0.5		9.1
	1		9.2
	2		10.7
M17	0	0.0	3.6
	0.5	1.8	4.0
	1	4.7	4.0
	2	4.2	0.0
M34	0	/	0.0
	0.5		6.2
	1		12.9
	2		8.4

代謝物	インキュベーション 時間(hr)	ヒト肝細胞	ラット肝細胞
M64	0	0.0	
	0.5	2.6	
	1	2.9	
	2	1.2	
M66	0	0.0	
	0.5	0.0	
	1	0.0	
	2	3.8	
M67	0	0.0	
	0.5	0.0	
	1	4.4	
	2	6.8	
M68	0	0.0	
	0.5	0.0	
	1	2.8	
	2	3.9	
M69	0		0.0
	0.5		7.0
	1		0.0
	2		7.6

(5) ヤギ①

泌乳ヤギ (Bunte Deutsche Edelziege 種、雌 1 頭) に、[phe-¹⁴C]プロチオコナゾールを 10 mg/kg 体重/日 (246 mg/kg 飼料相当) の用量で 1 日 1 回、24 時間間隔で 3 回経口投与して、動物体内運命試験が実施された。

① 吸収

1 回目の投与の 0.25~24 時間後に採血し、血中濃度推移について検討された。血漿中放射能濃度は投与 1 時間後に C_{max} (1.70 $\mu\text{g/mL}$) に達し、その後は速やかに減少した。 $T_{1/2}$ は 5.3 時間で、投与 24 時間後には血漿中放射能濃度は 0.1 $\mu\text{g/mL}$ まで減少した。(参照 1、5、90、95)

② 乳汁中濃度推移

1 及び 2 回目投与 8 時間後の乳汁中放射能濃度は、それぞれ 0.042 及び 0.071 $\mu\text{g/mL}$ であったが、各投与の 24 時間後ではそれぞれ 0.02 及び 0.026 $\mu\text{g/mL}$ に減少した。したがって、プロチオコナゾール及び代謝物が乳汁中に蓄積する可能性はないと推察された。(参照 1、5、90、95)

③ 可食部における残留量

と殺時（最終投与 5 時間後）の可食部（肝臓、腎臓、筋肉及び脂肪）では、腎臓（6.76 µg/g）及び肝臓（6.09 µg/g）で残留放射能濃度が高かった。脂肪及び筋肉中の残留放射能濃度は低く、それぞれ 0.15～0.17 及び 0.08～0.10 µg/g であった。可食部における残留量は約 1%TAR と少なかったが、これは未排泄の放射能の大部分が胃腸管に残存していたためと推察された。（参照 1、5、90、95）

④ 乳汁及び可食部中の代謝物同定・定量

乳汁及び可食部（肝臓、筋肉、腎臓及び脂肪）を試料として、代謝物同定・定量試験が実施された。

乳汁及び可食部中の代謝物は表 13 に示されている。

乳汁中では未変化のプロチオコナゾールを含め 12 成分が同定された。乳汁中の主要成分は代謝物 M03 であった。肝臓、筋肉、腎臓及び脂肪中の代謝物の分布は比較的類似し、主要成分は未変化のプロチオコナゾール及び代謝物 M03 であった。ほかに肝臓では代謝物 M09、脂肪では代謝物 M17 が多く検出された。（参照 1、5、90、95）

表 13 乳汁及び可食部中の代謝物（%TRR）

試料	プロチオコナゾール	代謝物
乳汁	0.9	M03 ^a (12.0)、M22+M32+M38(3.8)、M17(2.8)、M34(2.4)、M09(2.1)、M18(2.0)、M14(2.0)、M02(1.3)
肝臓	12.9	M09(11.2)、M03 ^a (10.0)、M11(5.1)、M35(5.0)、M02(2.8)、M10(2.4)、M21(1.5)、M32(1.5)、M17(1.2)
筋肉	13.4	M03 ^a (14.8)、M11(5.4)、M09(4.9)、M17(3.0)、M10(2.1)、M02(1.1)
腎臓	18.0	M03 ^a (34.3)、M11(7.4)、M10(4.0)、M09(3.1)、M02(2.6)、M17(1.3)
脂肪	13.3	M17(19.0)、M03 ^a (10.1)、M09(3.6)、M11(3.2)、M10(2.5)、M02(0.8)

^a：代謝物 M20 が<0.7%TRR～1.8%TRR 含まれると推定された。

⑤ 排泄

投与開始後からと殺時（最終投与 5 時間後）までに、66.6%TAR が尿、糞及び乳汁中に認められた。尿中排泄率は 42.4%TAR、糞中排泄率は 24.2%TAR であり、主に尿中に排泄された。乳汁中への移行率は極めて少なく、0.02%TAR であった。1 及び 2 回目の投与後 24 時間以内に約 16%TAR～17%TAR（単回投与量の約 50%）が尿中に排泄されたことから、速やかな吸収及び排泄が示唆された。（参照 1、5、90、95）

(6) ヤギ②

泌乳ヤギ (Bunte Deutsche Edelziege 種、雌 1 頭) に、[tri-¹⁴C]プロチオコナゾールを 10 mg/kg 体重/日 (195 mg/kg 飼料相当) の用量で 1 日 1 回、24 時間間隔で 3 回経口投与して、動物体内運命試験が実施された。

① 吸収

1 回目の投与の 0.25~24 時間後に採血し、血中濃度推移について検討された。

血漿中放射能濃度は投与 0.5 時間後に C_{max} (2.47 $\mu\text{g/mL}$) に達し、その後は速やかに減少した。 T_{max} は 0.57 時間、 C_{max} は 2.58 $\mu\text{g/mL}$ 、 $T_{1/2}$ は 7.7 時間と算出され、投与 24 時間後には血漿中放射能濃度は 0.19 $\mu\text{g/mL}$ まで減少した。(参照 1、6、90、95)

② 乳汁中濃度推移

1 及び 2 回目投与 8 時間後の乳汁中放射能濃度は、それぞれ 0.127 及び 0.242 $\mu\text{g/mL}$ であったが、各投与の 24 時間後ではそれぞれ 0.080 及び 0.151 $\mu\text{g/mL}$ に減少した。したがって、プロチオコナゾール及び代謝物が乳汁中に蓄積する可能性は低いと推察された。(参照 1、6、90、95)

③ 可食部における残留量

と殺時 (最終投与 5 時間後) の可食部 (肝臓、腎臓、筋肉及び脂肪) では、肝臓 (6.25 $\mu\text{g/g}$) 及び腎臓 (4.51 $\mu\text{g/g}$) で残留放射能濃度が高かった。脂肪及び筋肉中の残留放射能濃度は低く、それぞれ 0.11~0.21 及び 0.12~0.14 $\mu\text{g/g}$ であった。可食部における残留量は約 1% TAR と少なかったが、これは未排泄の放射能の大部分が胃腸管に残存していたためであると推察された。(参照 1、6、90、95)

④ 乳汁及び可食部中の代謝物同定・定量

乳汁及び可食部 (肝臓、筋肉、腎臓及び脂肪) を試料として、代謝物同定・定量試験が実施された。

乳汁及び可食部中の代謝物は表 14 に示されている。

乳汁中では未変化のプロチオコナゾールを含む 7 成分が同定された。乳汁中の主要成分は代謝物 M48 であった。肝臓、筋肉、腎臓及び脂肪中の代謝物の定性的分布は比較的類似し、共通の代謝物が検出された。主要成分は未変化のプロチオコナゾール並びに代謝物 M03 及び M11 であった。ほかに筋肉では代謝物 M48 が、脂肪では代謝物 M17 が多く検出された。(参照 1、6、90、95)

表 14 乳汁及び可食部中の代謝物 (%TRR)

試料	プロチオコ ナゾール	代謝物
乳汁	3.2	M48(41.1)、M03 ^a (4.4)、M01(4.4)、M11(3.6)、M09(3.3)、M17(1.4)
肝臓	16.8	M09(11.0)、M54(6.5)、M03 ^a (6.1)、M11(5.0)、M17(4.9)、M02(4.6)、 その他の代謝物の硫酸抱合体(3.9)、M21(2.9)、M48(2.0)、M06(0.6)
筋肉	7.2	M48(29.6)、M03 ^a (13.6)、M11 ^b (8.0)、M02+M09 ^c (5.3)、M17(0.9)
腎臓	19.5	M03 ^a (33.9)、M11 ^b (11.6)、M48(9.0)、M09(3.6)、M02(3.4)、M17(3.0)
脂肪	16.1	M17(15.1)、M48(12.4)、M03 ^a (11.9)、M11(11.2)、M02+M09 ^c (8.3)

a : 代謝物 M20 が少量含まれると推定された。

b : 代謝物 M10 及びその他のプロチオコナゾール水酸化体のグルクロニドと推定された。

c : 代謝物 M02 及び M09 の混合画分、両者が明確に分離されなかった。

ヤギにおけるプロチオコナゾールの主要代謝経路は、①グルクロン酸抱合による代謝物 M03 及び M02 の生成、②フェニル基の酸化的水酸化による代謝物 M09 等のプロチオコナゾールの水酸化体の生成及びグルクロン酸抱合による代謝物 M11 の生成、③脱イオウによる代謝物 M17 の生成、④代謝物 M17 のフェニル基の酸化的水酸化による代謝物 M21 及び M31 の生成並びにグルクロン酸抱合による代謝物 M22 又は M32 の生成、⑤プロチオコナゾール又は代謝物 M21 のフェニル基の酸化による代謝物 M14 又は M55 の生成、⑥トリアゾール環の開裂による代謝物 M48 (チオシアネート) の生成と推定された。

⑤ 排泄

投与開始後からと殺時（最終投与 5 時間後）までに、58.8% TAR が尿、糞及び乳汁中に認められた。尿中排泄率は 34.5% TAR、糞中排泄率は 24.2% TAR であり、主に尿中に排泄された。乳汁中への移行は極めて少なく、0.03% TAR であった。1 及び 2 回目の投与後 24 時間以内に約 16% TAR ~ 17% TAR (単回投与量の約 50%) が尿中に排泄されたことから、速やかな吸収及び排泄が示唆された。(参照 1、6、90、95)

(7) ヤギ (代謝物 M17) ①

泌乳ヤギ (Bunte Deutsche Edelziege 種、雌 1 頭) に、[phe-¹⁴C]M17 を 10 mg/kg 体重/日 (195 mg/kg 飼料相当) の用量で 1 日 1 回、24 時間間隔で 3 回経口投与して、動物体内運命試験が実施された。

① 血中濃度推移

1 回目の投与の 0.25 ~ 24 時間後に採血し、血中濃度推移について検討された。

血漿中放射能濃度は投与 2 時間後に C_{max} (2.0 µg/mL) に達した後、速やかに減少した (T_{1/2}: 8.3 時間)。投与 24 時間後には血漿中放射能濃度は 0.144 µg/mL

まで減少した。(参照 1、7、90、95)

② 乳汁中濃度推移

1 及び 2 回目投与 8 時間後の乳汁中放射能濃度は、それぞれ 0.270 及び 0.282 $\mu\text{g}/\text{mL}$ であったが、各投与の 24 時間後ではそれぞれ 0.074 及び 0.084 $\mu\text{g}/\text{mL}$ に減少した。したがって、未変化の M17 及びその関連成分が乳汁中に蓄積する可能性は低いと推察された。(参照 1、7、90、95)

③ 可食部における残留量

と殺時(最終投与 5 時間後)の可食部(肝臓、腎臓、筋肉及び脂肪)では、肝臓(18.4 $\mu\text{g}/\text{g}$)及び腎臓(19.0 $\mu\text{g}/\text{g}$)で残留放射能濃度が高かった。脂肪及び筋肉中の残留放射能濃度は低く、それぞれ 0.22~0.24 及び 0.23~0.28 $\mu\text{g}/\text{g}$ であった。可食部における残留量は 1.9%**TAR** と少なかったが、これは未排泄の放射能の大部分が胃腸管に残存していたためと推察された。(参照 1、7、90、95)

④ 乳汁及び可食部中の代謝物同定・定量

乳汁及び可食部(肝臓、筋肉、腎臓及び脂肪)を試料として、代謝物同定・定量試験が実施された。

乳汁及び可食部中の代謝物は表 15 に示されている。

乳汁中から未変化の M17 は検出されなかった。乳汁中の主要成分は、代謝物 M59、M60 と M61 の混合物として検出された。ほかに代謝物 M55、M56 及び M18 も比較的多く検出された。

肝臓、筋肉、腎臓及び脂肪中の代謝物の定性的分布は比較的類似し、共通の代謝物が検出されたが、定量的分布は異なっていた。各試料中の主要成分は、肝臓では未変化の M17 及び代謝物 M21、腎臓では代謝物 M18 及び M55、筋肉中では代謝物 M55 及び M56、脂肪中では未変化の M17、代謝物 M55 及び M21 であった。(参照 1、7、90、95)

表 15 乳汁及び可食部中の代謝物 (%TRR)

試料	M17	代謝物
乳汁	—	M59+M60+M61(44.0)、M18(6.2)、M56(5.5)、M55(5.4)、M38/M22(5.1)、M32+M57+M58(2.6)、M31(1.6)、M30(1.4)
肝臓	31.2	M21(8.4)、M55 ^c (5.8)、M30 ^a (4.8)、M38/M22(2.8)、M32+M57+M58(2.7)、M31 ^b (2.2)、M56(1.2)、M20(1.0)
腎臓	7.7	M18(24.1)、M55(21.0)、M38/M22(7.3)、M32+M57+M58(4.9)、M21(4.1)、M56(1.6)、M20(1.2)
筋肉	1.8	M55(20.9)、M56(10.8)、M32 ^e (5.9)、M22(5.8)、M38(5.2)、M20(4.8)、M18 ^d (3.6)、M21(3.0)、M30(2.8)、M31 ^e (1.7)
脂肪	13.9	M55(22.9)、M21(14.6)、M31(5.4)、M32+M57+M58(5.3)、M22(4.7)、M56(4.3)、M18/M38(4.2)

—：検出されず。

a：代謝物 M18 が含まれることが示唆された。

b：代謝物 M24 が含まれることが示唆された。

c：脱チオ-4,5-ジヒドロキシ-ジエンのグルクロニドも含まれることが示唆された。

d：代謝物 M32 及び M57 も含まれることが示唆された。

e：代謝物 M20 が微量含まれることが示唆された。

⑤ 排泄

投与開始後からと殺時（最終投与 5 時間後）までに、73.9%TAR が尿、糞及び乳汁中に認められた。尿中排泄率は 53.1%TAR、糞中排泄率は 20.7%TAR であり、主に尿中に排泄された。乳汁中への移行は極めて少なく、0.05%TAR であった。1 及び 2 回目の投与後 24 時間以内に約 21%TAR～23%TAR が尿中に排泄されたことから、速やかな吸収及び排泄が示唆された。（参照 1、7、90、95）

(8) ヤギ（代謝物 M17）②

泌乳ヤギ（Bunte Deutsche Edelziege 種、雌 1 頭）に、[tri-¹⁴C]M17 を 420 mg/頭/日（224 mg/kg 飼料相当）の用量で 1 日 1 回、24 時間間隔で 5 回経口投与して、動物体内運命試験が実施された。

① 乳汁中濃度推移

1 から 4 回目投与 8 時間後の乳汁中放射能濃度は、0.192～0.224 µg/g であったが、いずれの投与回数においても、投与 24 時間後では 0.109～0.142 µg/g に減少した。したがって、未変化の M17 及びその関連成分が乳汁中に蓄積する可能性は低いと推察された。（参照 106、108）

② 可食部における残留量

と殺時（最終投与 5 時間後）の可食部（肝臓、腎臓、筋肉及び脂肪）では、肝臓（14.9 µg/g）及び腎臓（6.62 µg/g）で残留放射能濃度が高かった。筋肉及び脂肪中の残留放射能濃度は低く、それぞれ 0.247～0.270 及び 0.266～0.331 µg/g であった。可食部における残留量は 0.806%TAR と少なかった。（参照 106、108）

③ 乳汁及び可食部中の代謝物同定・定量

乳汁及び可食部（肝臓、筋肉、腎臓及び脂肪）を試料として、代謝物同定・定量試験が実施された。

乳汁及び可食部中の代謝物は表 16 に示されている。

乳汁中の主要成分は、代謝物 M40 及び M44 でそれぞれ最大 32.6%TRR 及び 10.6%TRR 認められた。ほかに代謝物 M18、M21、M22、M30、M55、M56、M57、M58、M62 及び M63 が検出されたが、いずれも 10%TRR 未満であった。

肝臓、筋肉、腎臓及び脂肪中の代謝物の種類は比較的類似し、共通の代謝物が検出された。各試料中の主要成分として、肝臓では未変化の M17 が、腎臓では代謝物 M22+M38 及び M56 が、筋肉中では代謝物 M40 が、脂肪中では未変化の M17、代謝物 M21 及び M56 が 10%TRR を超えて認められた。ほかに代謝物 M18、M30、M55、M57、M58、M62 及び M63 が検出されたが、いずれも 10%TRR 未満であった。（参照 106、108）

表 16 乳汁及び可食部中の代謝物（%TRR）

試料		M17	M17 の代謝物
乳汁	朝搾乳	7.2	M40(32.6)、M30(8.5)、M57+M58+M63(7.2)、M56 ^a (5.1)、M44(5.0)、M22(3.3)、M18(2.9)、M55(2.6)、M21(2.4)、M62(2.2)
	夕搾乳	0.7	M40(21.6)、M44(10.6)、M55(9.8)、M56 ^a (8.1)、M18(7.6)、M22 (7.1)、M57+M58+M63(5.2)、M62(2.4)、M21(1.5)、M30(1.2)
肝臓		25.9	M22+ M38(6.9)、M21(5.6)、M57+M58+M63(4.9)、M56 ^a (4.3)、M44(3.9)、M18(3.5)、M55(2.5)、M40 ^c (1.1)、M20(0.7)、M62(0.5)
腎臓		7.6	M22+ M38(18.0)、M56 ^a (14.7)、M21(9.7)、M40 ^b (9.3)、M57+M58+M63(5.4)、M44(3.5)、M18(2.8)、M55(2.4)、M62(1.0)、M20(0.7)
筋肉		1.7	M40(17.0)、M21(9.3)、M55(8.4)、M44(8.3)、M56 ^a (8.3)、M57+M58+M63(2.0)、M18(1.4)、M20(1.4)、M22+ M38(0.7)、M62(0.6)、M30(0.4)
脂肪		12.9	M21(18.4)、M56 ^a (15.2)、M55(7.9)、M40 ^b (6.2)、M44(3.8)、M18(3.7)、M20(2.4)、M57+M58+M63(1.9)、M22+ M38(1.9)、M62(1.3)

a : 異性体の含量

b : 代謝物 M41 を含む。

c : 明確な同定ではない。

④ 排泄

投与開始後からと殺時（最終投与 5 時間後）までに、69.8%TAR が尿、糞及び乳汁中に認められた。尿中排泄率は 44.4%TAR、糞中排泄率は 25.3%TAR であり、主に尿中に排泄された。乳汁中への移行は 0.044%TAR であった。（参照 106、108）

(9) ニワトリ①

産卵鶏（白色レグホン種、雌 18 羽）に、[phe-¹⁴C]プロチオコナゾールを 10 mg/kg 体重/日（171 mg/kg 飼料相当）の用量で 1 日 1 回、24 時間間隔で 3 回経口投与して、動物体内運命試験が実施された。

① 卵中濃度推移

卵中放射能濃度は、投与期間中増加し、最終投与 5 時間後の残留放射能濃度は 0.008%TAR (0.086 µg/g) であった。（参照 106、109）

② 可食部における残留量

と殺時（最終投与 5 時間後）の可食部（肝臓、腎臓、筋肉、皮下脂肪及び皮）では、肝臓（4.08 µg/g）及び腎臓（4.54 µg/g）で残留放射能濃度が高かった。筋肉、皮下脂肪及び皮中の残留放射能濃度は低く、それぞれ 0.058～0.107、0.433 及び 0.383 µg/g であった。（参照 106、109）

③ 卵及び可食部中の代謝物同定・定量

卵及び可食部（肝臓、筋肉及び皮下脂肪）を試料として、代謝物同定・定量試験が実施された。

卵及び可食部中の代謝物は表 17 に示されている。

卵中では未変化のプロチオコナゾールを含む 6 成分が同定された。卵中の主要成分は代謝物 M03/M04 及び M17 であった。肝臓、筋肉及び皮下脂肪中の主要成分として、未変化のプロチオコナゾール、代謝物 M03/M04、M06 及び M17 がそれぞれ最大で 30.3%TRR（皮下脂肪）、15.5%TRR（筋肉）、19.6%TRR（皮下脂肪）及び 29.0%TRR（皮下脂肪）認められた。（参照 106、109）

表 17 卵及び可食部中の代謝物（%TRR）

試料	プロチオコナゾール	代謝物
卵	3.57	M17(20.1)、M03/M04(17.0)、M21(3.34)、M06(1.88)
肝臓	24.8	M03/M04(11.9)、M59+M60+M61(7.81)、M17(4.17)、M59(3.26)、M21(2.71)、M11(2.55)、M56(2.30)、M06(2.24)、M02(1.08)、M14(0.88)、M09(0.72)
筋肉	11.3	M03/M04(15.5)、M17(7.16)、M06(6.42)、M09(1.62)、M59+M60+M61(1.52)、M14(1.33)、M02(0.64)、M56(0.59)
皮下脂肪	30.3	M17(29.0)、M06(19.6)、M03/M04(5.26)

④ 排泄

投与開始後からと殺時（最終投与 5 時間後）までに、78.4%TAR が排泄され、速やかな吸収及び排泄が示唆された。卵中への移行は極めて少なく、0.011%TAR

であり、肝臓、腎臓、筋肉（脚筋及び胸筋）、皮下脂肪及び皮（皮下脂肪を除く）の残留放射能濃度は 0.38%**TAR**、0.10%**TAR**、0.11%**TAR**、0.17%**TAR** 及び 0.05%**TAR** であった。（参照 106、109）

(10) ニワトリ②

産卵鶏（白色レグホン種、雌 6 羽）に、[tri-¹⁴C]プロチオコナゾールを 10 mg/kg 体重/日（163 mg/kg 飼料相当）の用量で 1 日 1 回、24 時間間隔で 3 回経口投与して、動物体内運命試験が実施された。

① 卵中濃度推移

卵中放射能濃度は、投与期間中増加し、最終投与 5 時間後の残留放射能濃度は 0.104 µg/g であった。（参照 106、110）

② 可食部における残留量

と殺時（最終投与 5 時間後）の可食部（肝臓、腎臓、筋肉、皮下脂肪及び皮）では、肝臓（3.45 µg/g）及び腎臓（3.38 µg/g）で残留放射能濃度が高かった。筋肉、皮下脂肪及び皮中の残留放射能濃度は低く、それぞれ 0.096~0.139、0.342 及び 0.308 µg/g であった。（参照 106、110）

③ 卵及び可食部中の代謝物同定・定量

卵及び可食部（肝臓、筋肉及び皮下脂肪）を試料として、代謝物同定・定量試験が実施された。

卵及び可食部中の代謝物は表 18 に示されている。

卵中では未変化のプロチオコナゾールを含む 7 成分が同定された。卵中の主要成分は代謝物 M03、M40 及び M44 であった。肝臓、筋肉及び皮下脂肪中の主要成分として、未変化のプロチオコナゾール、代謝物 M03、M06、M17、M40、M44 及び M59+M60+M61 がそれぞれ最大で 30.7%**TRR**（肝臓）、14.9%**TRR**（肝臓）、28.5%**TRR**（皮下脂肪）、26.8%**TRR**（皮下脂肪）、18.7%**TRR**（筋肉）、28.3%**TRR**（筋肉）及び 11.9%**TRR**（肝臓）認められた。（参照 106、110）

表 18 卵及び可食部中の代謝物 (%TRR)

試料	プロチオコナゾール	代謝物
卵	3.4	M03(23.7) ^a 、M44(15.6)、M40(11.4)、M48(9.8)、M17(6.2)、M06(1.2)
肝臓	30.7	M03(14.9) ^b 、M59+M60+M61(11.9)、M17(4.9)、M44(3.6)、M06(1.7)、M59(1.6)、M40(1.0)、M21(0.9)、M48(0.7)、M09(0.3)、M02(0.2)
筋肉	2.5	M44(28.3)、M40(18.7)、M03(9.8)、M48(4.0)、M06(2.2)、M17(2.1)
皮下脂肪	15.9	M06(28.5)、M17(26.8)、M03(7.2)、M44(1.6)、M40/M48(1.5)、M59+M60+M61(0.7)

a : 代謝物 M20 及び M21 が微量含まれることが示唆された。

b : 代謝物 M20 が微量含まれることが示唆された。

④ 排泄

投与開始後からと殺時（最終投与 5 時間後）までに、65.6%TAR が排泄され、速やかな吸収及び排泄が示唆された。卵中への移行は極めて少なく、0.014%TAR であり、肝臓、腎臓、筋肉（脚筋及び胸筋）、皮下脂肪及び皮（皮下脂肪を除く。）の残留放射能濃度はそれぞれ 0.28%TAR、0.08%TAR、0.15%TAR、0.13%TAR 及び 0.04%TAR であった。（参照 106、110）

ニワトリにおけるプロチオコナゾールの主要代謝経路は、①グルクロン酸抱合による代謝物 M02、M03 及び M04 の生成、②フェニル基の酸化的水酸化による代謝物 M09 等のプロチオコナゾールの水酸化体の生成及びグルクロン酸抱合による代謝物 M11 の生成、③脱イオウによる代謝物 M17 の生成、④代謝物 M17 のフェニル基の酸化的水酸化による代謝物 M21 の生成及び硫酸抱合による代謝物 M59、M60 及び M61 の生成、⑤プロチオコナゾールのフェニル基の酸化による代謝物 M14 の生成、⑥トリアゾール環の開裂による代謝物 M48（チオシアネート）の生成、と推定された。

2. 植物体内運命試験

(1) 小麦①

春小麦（品種：Kadett）の種子に、[phe-¹⁴C]プロチオコナゾールをアセトニトリルに溶解し、7.97 µg/種子（通常量）又は 39.9 µg/種子（5 倍量）の用量で処理し、処理当日に播種し、処理 57 日後に青刈り茎葉を、110 日後に飼料用茎葉を、処理 153 日後に麦わら及び玄麦を、それぞれ採取して、植物体内運命試験が実施された。

種子処理後の小麦における残留放射能濃度及び代謝物は表 19 に示されている。

通常量処理区では、いずれの試料においても残留放射能濃度は 0.03 mg/kg 以下と低かったため、詳細な分析は実施されなかった。5 倍量処理区では、青刈り

茎葉、飼料用茎葉及び収穫期の麦わらの残留放射能 (0.07~0.28 mg/kg) の 75% ~85%が抽出されたが、その約 50%が水相に留まり、有機溶媒に移行した放射性成分のみの同定を行った。青刈り茎葉及び飼料用茎葉の抽出液からそれぞれ 8 成分、麦わらから 10 成分が同定された。いずれにおいても未変化のプロチオコナゾールの残留量は少なく、主要代謝物は青刈り茎葉では代謝物 M20+M21 及び M17、飼料用茎葉では代謝物 M17、麦わらでは代謝物 M28 及び M17 であった。玄麦中の残留放射能は少なかったため分析は実施されなかった。水溶性画分の残留放射能の同定は実施されていないため全体の同定率は 33%以下であった。(参照 1、8、90、95)

表 19 種子処理後の小麦における残留放射能濃度及び代謝物 (%TRR)

処理区	試料	残留放射能濃度 (mg/kg)	プロチオコナゾール	代謝物
通常量	青刈り茎葉	0.02		
	飼料用茎葉	0.02		
	麦わら	0.03		
	玄麦	0.008		
5 倍量	青刈り茎葉	0.07	0.4	M20+M21(12.0)、M17(10.9)、M05 ^a (2.1)、M23(1.5)、M24(1.5)、M08(1.3)、M07(0.6)
	飼料用茎葉	0.09	0.8	M17(6.4)、M20+M21(3.8)、M24(2.5)、M23(1.8)、M05 ^a (1.5)、M47(0.8)、M07(0.2)、M25(0.2)
	麦わら	0.28	0.6	M17 ^b (11.7)、M28 ^a (10.6)、M21(3.8)、M24(3.3)、M23(2.9)、M20(2.4)、M47(1.4)、M25(0.8)、M07(0.4)
	玄麦	0.01		

/: 該当なし
a: 仮同定
b: 抱合体含む。

(2) 小麦②

春小麦 (品種: Kadett) に、乳剤に調製した [phe-¹⁴C] プロチオコナゾールを推奨使用量 (200 g ai/ha) の 10%過剰量 (220 g ai/ha) の用量で分けつ初期及び開花期の 2 回散布処理し、2 回目処理 6 日後に青刈り茎葉を、26 日後に飼料用茎葉を、処理 48 日後に麦わら及び玄麦をそれぞれ採取して、植物体内運命試験が実施された。

散布処理後の小麦における残留放射能濃度及び代謝物は表 20 に示されている。

青刈り茎葉、飼料用茎葉及び麦わらから 13 成分が、玄麦からは 8 成分が同定された。いずれにおいても未変化のプロチオコナゾールの残留量は少なく、主要代謝物として M17 がいずれの部位からも 10%TRR を越えて検出された。ほかに代謝物 M08、M20、M21、M24 及び M28 が比較的多く検出されたが、いずれも

10%TRR 未満であった。玄麦中の残留放射能の約 40%の非抽出残留物をジアスターゼで処理して 14.7%が可溶化されたが、ジクロロメタン相には分配されなかった。（参照 1、9、90、95）

表 20 散布処理後の小麦における残留放射能濃度及び代謝物（%TRR）

試料	残留放射能濃度 (mg/kg)	プロチオ コナゾール	代謝物
青刈り茎葉	10.5	3.3	M17(35.4)、M28(8.6)、M07(7.1)、M08(6.9)、 M24(4.5)、M05(2.5)、M20(2.4)、M21(1.2)、 M23(1.1)、M26(0.1)
飼料用茎葉	8.9	2.6	M17 ^c (20.7)、M24(9.4)、M20(8.5)、M21(6.7)、 M08(5.1)、M25(4.6)、M07(3.3)、M28(2.6)、 M23(1.2)、M05(0.9)、M47(0.7)、M26(0.5)
麦わら	26.7	3.7	M17 ^c (29.0)、M07(8.4)、M28(7.3)、M08(6.1)、 M24(5.8)、M20(2.9)、M21(2.7)、M25 ^a (2.0)、 M47(1.8)、M05(1.3)、M23(1.2)、M26(0.7)
玄麦	0.08	1.0	M17(15.9)、M28(8.4)、M24(2.8)、M05(1.3)、 M08(1.3)、M20+M21 ^b (1.1)

a：ベンジルプロピオジオールと明確に分離せず、個別の定量ができなかった。

b：M20 と M21 の合量、明確に分離できなかった。

c：抱合体を含む。

(3) 小麦③

春小麦（品種：Butte）に、フロアブル剤に調製した[tri-¹⁴C]プロチオコナゾールを推奨使用量の 1.4 倍量に相当する量として合計 470 g ai/ha（1 回目：178 g ai/ha、2 回目：292 g ai/ha）の用量で分けつ初期及び開花期の 2 回処理し、2 回目処理 6 日後に青刈り茎葉を、2 回目処理 26 日後に飼料用茎葉を、2 回目処理 64 日後に麦わら及び玄麦をそれぞれ採取して、植物体内運命試験が実施された。

散布処理後の小麦における残留放射能濃度及び代謝物は表 21 に示されている。

[phe-¹⁴C]プロチオコナゾール処理[2. (2)]と比べて多量の放射能が玄麦から検出された。

青刈り茎葉、飼料用茎葉及び麦わらのいずれにおいても未変化のプロチオコナゾールの残留量は少なく、主要代謝物は M17、M41 及び M42 であった。玄麦では未変化のプロチオコナゾール及び代謝物 M17 は検出されず、主要代謝物として代謝物 M41 及び M43 が 10%TRR を越えて検出された。遊離のトリアゾールは作物のいずれの部位からも検出されなかった。（参照 1、10、90、95）

表 21 散布処理後の小麦における残留放射能濃度及び代謝物 (%TRR)

試料	残留放射能濃度 (mg/kg)	プロチオコナゾール	代謝物
青刈り茎葉	7.96	5.0	M17(18.8)、M41(12.0)、M28 ^a (3.4)、M25(2.9)、M42(2.8)、M39 ^a (2.2)、M26(2.0)、M08(2.0)、M32 ^a (1.9)、M43(1.4)、M45(1.0)、M19/M12 の混合画分(0.7)、M42/M43 の混合画分(0.4)
飼料用茎葉	11.2	2.9	M41(24.8)、M17(11.8)、M42(7.6)、M24(6.8)、M28 ^a (6.3)、M43(4.5)、M45(2.0)、M19/M12 の混合画分(2.0)、M42/M43 の混合画分(1.7)、複数成分 ^c (1.7)、M08(1.0)
麦わら	7.94	6.1	M17(8.8)、M42(7.7)、M24(6.2)、M26 ^b (5.5)、M28 ^{a,b} (5.0)、M43(4.6)、M41(4.0)、複数成分 ^c (2.2)、M45(2.1)、M25(2.1)、M44(1.6)、M42/M43 の混合画分(0.7)、M08(0.6)
玄麦	4.97	—	M41(71.1)、M43(19.0)、M42(0.4)

—：検出されず。

a：複数の異性体を含む。

b：酸加水分解抽出液から検出された M26 の量を M28 に加えた。

c：熱水抽出画分に認められ、明確に分離できなかったプロチオコナゾール、代謝物 M08、M17、M25、M40、M41 及び M42 の総量。

(4) らっかせい①

らっかせい（品種：Georgia Green）に、乳剤に調製した[phe-¹⁴C]プロチオコナゾールを推奨使用量（812 g ai/ha）の 10%過剰量（893 g ai/ha）の用量で、子房柄が土中に入り始めた時期から最初のさやが展開する頃までに、20～22 日間隔で計 3 回散布し、成熟期（最終処理 21 日後）に子実及び茎葉部を採取して、植物体内運命試験が実施された。

らっかせいにおける残留放射能濃度及び代謝物は表 22 に示されている。

茎葉部から未変化のプロチオコナゾールを含む 12 成分が同定された。茎葉部の主要代謝物は M17 及び M37 であり、ほかに代謝物 M15、M16 及び M20 も比較的多く検出された。子実では未変化のプロチオコナゾールは検出されず、約 50%TRR が脂肪酸中に取り込まれた。子実における主要代謝物は M36 及び M37 であった。（参照 1、11、90、95）

表 22 らっかせいにおける残留放射能濃度及び代謝物 (%TRR)

試料	残留放射能濃度 (mg/kg)	プロチオコナゾール	代謝物
茎葉部	108	1.8	M17(28.2)、M37(14.1)、M15+M16(7.4)、M20(7.3)、M36(5.2)、M05 ^a (3.2)、M07(2.1)、M21(2.0)、M08(1.6)、M28 ^{a,b} (1.2)
子実 (ヘキサソ ン還流抽出)	0.30	—	脂肪酸(42.6)、M37(12.2)、M36(5.4)、M28 ^{a,b} (3.4)、M07(1.5)
子実 (MSPD 法)	0.29	—	脂肪酸(47.8)、M36(9.0)、M37(7.6)、M28(1.0)

—：検出されず。

a：仮同定成分。

b：酸加水分解中に検出された脱チオ-ヒドロキシを含む。

(5) らっかせい②

らっかせい（品種：Georgia Green）に、乳剤に調製した[tri-¹⁴C]プロチオコナゾールを、推奨使用量（812 g ai/ha）の10%過剰量（893 g ai/ha）の用量で、子房柄が土中に入り始めた時期から最初のさやが展開する頃までに20～22日間隔で計3回散布し、成熟期（最終処理14日後）に子実及び茎葉部を採取して、植物体内運命試験が実施された。

らっかせいにおける残留放射能濃度及び代謝物は表23に示されている。

茎葉部から未変化のプロチオコナゾールを含む18成分が同定された。茎葉部の主要代謝物はM17であり、ほかに代謝物M20も比較的多く検出された。子実では未変化のプロチオコナゾールは検出されず、主要代謝物としてM41及びM42が10%TRRを越えて検出された。遊離のトリアゾールは茎葉部及び子実からは検出されなかった。（参照1、12、90、95）

表 23 らっかせいにおける残留放射能濃度及び代謝物 (%TRR)

試料	残留放射能濃度 (mg/kg)	プロチオコナゾール	代謝物
茎葉部	47.4	6.6	M17(23.6)、M28 ^{a,b,c} (7.6)、M20(6.6)、M29 ^{a,c} (6.0)、M05 ^a (5.4)、M37(4.2)、M08(3.6)、M21(3.0)、M07(2.7)、M39(1.7)、M15+M16 ^c (1.5)、M45(1.5)、M41(1.2)、M43(0.7)、M42(0.6)、M44 ^a (0.5)
子実 (MSPD 法)	1.40	—	M41(47.8)、M42(24.5)、M17(6.2)、脂肪酸(3.0)、M43(1.2)

—：検出されず。

a：仮同定成分。

b：酸加水分解中に検出された脱チオ-ヒドロキシを含む。

c：複数の異性体の含量。

(6) てんさい①

てんさい（品種：Holly Hybrids）に、フロアブル剤に調製した[phe-¹⁴C]プロ

チオコナゾールを推奨使用量（単回推奨使用量：200 g ai/ha）の 1.44 倍量（4 回合計で 1,150 g ai/ha）の用量で収穫 49、35、21 及び 7 日前の計 4 回処理し、成熟期（最終処理 7 日後）に茎葉部及び根部を採取して、植物体内運命試験が実施された。

てんさいにおける残留放射能濃度及び代謝物は表 24 に示されている。

茎葉部から未変化のプロチオコナゾールを含む 8 成分が同定された。茎葉部の主要代謝物は M17 及び M36 であり、ほかに代謝物 M12 及び M13 が含量で 10%TRR 検出された。根部からは未変化のプロチオコナゾールは検出されず、2 種類の代謝物が検出された。根部の主要代謝物は M17（57.3%TRR）であった。

（参照 1、13、90、95）

表 24 てんさいにおける残留放射能濃度及び代謝物（%TRR）

試料	残留放射能濃度 (mg/kg)	プロチオ コナゾール	代謝物
茎葉部	4.33	7.5	M17(28.8)、M36 ^a (10.5)、M12 ^a (8.1)、 M28 ^a (5.1)、M08(2.0)、M13 ^a (1.9)、M24(1.6)
根部	0.12	—	M17(57.3)、M08(2.5)

—：検出されず。

^a：仮同定成分、複数の異性体を含む。

(7) てんさい②

てんさい（品種：Holly Hybrids）に、フロアブル剤に調製した[tri-¹⁴C]プロチオコナゾールを推奨使用量（単回推奨使用量：200 g ai/ha）の 1.45 倍量（4 回合計で 1,160 g ai/ha）の用量で収穫 49、35、21 及び 7 日前の計 4 回散布し、成熟期（最終処理 7 日後）に茎葉部及び根部を採取して、植物体内運命試験が実施された。

てんさいにおける残留放射能濃度及び代謝物は表 25 に示されている。

茎葉部から未変化のプロチオコナゾールを含む 13 成分が同定された。茎葉部の主要代謝物は M17 及び M36 であり、ほかに代謝物 M12 及び M28 が比較的多く検出された。根部からは未変化のプロチオコナゾールは検出されず、4 種類の代謝物が検出された。根部において代謝物 M17 及び M41 が 10%TRR を越えて検出された。遊離のトリアゾールは検出されなかった。（参照 1、14、90、95）

表 25 てんさいにおける残留放射能濃度及び代謝物 (%TRR)

試料	残留放射能濃度 (mg/kg)	プロチオ コナゾール	代謝物
茎葉部	5.15	5.1	M17(19.2)、M36 ^{a,b} (9.9)、M28 ^a (6.5)、 M12 ^{a,b} (6.1)、M45+M46(5.1)、M07(4.0)、 M42(4.0)、M44 ^b (3.8)、M08(2.0)、M41(1.6)、 M26(1.2)
根部	0.13	—	M41(29.3)、M17(25.5)、M36 ^{a,b} (5.4)、M08(1.5)

—：検出されず。

a：仮同定成分。

b：複数の異性体を含む。

植物体内におけるプロチオコナゾールの主要代謝経路は、①イオウの酸化による代謝物 M07 の生成及びその後のイオウの脱離による代謝物 M17 の生成、②代謝物 M17 のフェニル基の酸化的水酸化による代謝物 M20 又は M21 の生成及び M28 の生成、③代謝物 M17 のクロロベンジルメチレンの水酸化による M24 の生成とその後のアセチル化による M25 の生成、④プロチオコナゾール又は代謝物 M17 のトリアゾールの脱離によるベンジルプロピルジオールの生成及びその抱合体（代謝物 M47）及び M41 の生成、⑤代謝物 M41 の M42 又は M43 への変換、と推定され、このほかに、らっかせいにおいては代謝物 M07 のフェニル基の水酸化による代謝物 M15 及び M16 の生成、てんさいにおいては代謝物 M36 の生成であると推定された。

3. 土壌中運命試験

(1) 好氣的土壌中運命試験①

[phe-¹⁴C]プロチオコナゾールを、砂壤土（ドイツ）及びシルト質埴壤土（米国）に、0.267 mg/kg 乾土となるように添加し、暗条件下、20℃で最長 120 日間インキュベートして、好氣的土壌中運命試験が実施された。

好氣的土壌における放射能分布は表 26 に示されている。

いずれの土壌においても、抽出放射能は経時的に減少した。それに伴い、未抽出残留物及び ¹⁴CO₂ が増加した。未抽出残留物は処理 14 日後に最大（約 41%TAR～45%TAR）となった後、試験終了時には減少したことから、未抽出残留物も分解を受ける可能性が示唆された。

未変化のプロチオコナゾールは、処理直後の約 82%TAR から速やかに減少し、1 日後には 40%TAR 未満まで減少した。好氣的土壌中における主要分解物は M17 であった。分解物 M17 は未変化のプロチオコナゾールの減少に伴って速やかに増加し、処理 3 日後には最大約 20%TAR～40%TAR まで増加した。未変化のプロチオコナゾールは処理 3 日後以降も減少したが、分解物 M17 の量は増加しなかったことから、分解物 M17 も土壌中で徐々に分解を受けることが推定された。少量分解物として M06、M07 及び M08 が同定された。これらの分解物も試験期

間中のいずれかの時点まで増加後、120 日後には減少した。

プロチオコナゾールの推定半減期は、砂壤土で 0.07 日と、シルト質埴壤土で 0.7 日と算出された。（参照 1、15、90、95、133、136）

表 26 好氣的土壤における放射能分布 (%TAR)

土壤	砂壤土		シルト質埴壤土	
	1	120	1	120
処理後日数(日)				
総抽出放射能	62.0	57.3	64.6	44.9
プロチオコナゾール	15.2	3.1	38.8	10.5
M06	3.8	1.7	3.4	1.5
M07	—	3.0	—	3.8
M08	<0.1	1.7	0.5	2.4
M17	38.6	42.3	15.0	18.5
M26	—	1.4	—	2.2
¹⁴ CO ₂	0.4	4.1	<0.1	5.5
揮発性有機物	<0.1	<0.1	<0.1	<0.1
未抽出残留物	28.6	35.6	30.7	46.2

—：検出されず。

(2) 好氣的土壤中運命試験②

[phe-¹⁴C]プロチオコナゾール又は[tri-¹⁴C]プロチオコナゾールを、シルト土壤（ドイツ）及び壤質砂土（米国）に 0.267 mg/kg 乾土となるように添加し、暗条件下、20°Cで最長 365 日間インキュベートして、好氣的土壤中運命試験が実施された。

好氣的土壤における放射能分布は表 27 に示されている。

いずれの土壤においても、抽出放射能は経時的に減少し、それに伴って未抽出残留物及び ¹⁴CO₂が増加した。¹⁴CO₂の生成量は、[phe-¹⁴C]プロチオコナゾール処理区の方が[tri-¹⁴C]プロチオコナゾール処理区より多かった。

未変化のプロチオコナゾールは、いずれの土壤でも処理直後の 73%TAR～96%TAR から速やかに減少し、1 日後にはシルト土壤で 10%TAR 未満まで、壤質砂土では約 50%TAR まで減少した。好氣的土壤中における主要分解物は M17 及び M06 であった。分解物 M17 は未変化のプロチオコナゾールの減少に伴って速やかに増加し、処理 7 日後にはシルト土壤で約 50%TAR まで、壤質砂土で約 30%TAR まで増加した。その後は徐々に分解を受け、処理 365 日後にはシルト土壤で 10%TAR 未満まで、壤質砂土で約 5%TAR 程度まで減少した。分解物 M06 はシルト土壤で処理 1 日後（11%TAR～13%TAR）に、壤質砂土で処理 7 日後（14%TAR～15%TAR）に最大となったが、処理 365 日後には 10%TAR 未満まで減少した。少量分解物として M07 及び M08 も同定された。

プロチオコナゾールの推定半減期は、シルト土壤で約 0.3 日と、壤質砂土で約

1日と算出された。(参照1、16、90、95)

表 27 好氣的土壤における放射能分布 (%TAR)

土壤	シルト土壤				壤質砂土			
	[phe- ¹⁴ C] プロチオコナゾール		[tri- ¹⁴ C] プロチオコナゾール		[phe- ¹⁴ C] プロチオコナゾール		[tri- ¹⁴ C] プロチオコナゾール	
処理後日数(日)	1	365	1	365	1	365	1	365
総抽出放射能	68.4	25.0	68.7	33.4	74.3	47.9	76.3	54.1
プロチオコナゾール	7.9	<2.0	9.0	5.9	46.3	2.3	52.1	4.6
M06	11.3	2.8	12.8	3.1	6.6	7.1	6.4	7.6
M07	—	3.1	—	3.3	—	<2.0	—	2.3
M08	—	<2.0	—	<2.0	—	<2.0	—	<2.0
M17	39.8	6.3	38.8	6.1	14.3	21.9	11.7	23.7
M20	<2.0	<2.0	<2.0	—	—	<2.0	—	<2.0
M23	<2.0	2.9	<2.0	2.3	—	<2.0	—	<2.0
M40	/	/	—	—	/	/	—	<2.0
M50	—	<2.0	/	/	—	<2.0	/	/
¹⁴ CO ₂	0.2	17.9	<0.1	5.3	0.1	6.1	<0.1	0.7
揮発性有機物	<0.1	<0.1	<0.1	<0.1	<0.1	<0.1	<0.1	<0.1
未抽出残留物	28.2	47.3	30.3	56.4	20.6	38.2	22.1	42.8

—：検出されず。

(3) 嫌氣的土壤中運命試験

[phe-¹⁴C]プロチオコナゾールを用いて、嫌氣的土壤中運命試験が実施された。試験の概要及び結果については表 28 に示されている。(参照 133、137)

表 28 嫌氣的土壤中運命試験の概要及び結果

試験条件	土壤	認められた分解物	推定半減期
0.533 mg/kg 乾土(200 g ai/ha)、約 20℃、暗所、好氣的条件下で 6 時間インキュベート後、嫌氣的条件下で最長 120 日間インキュベート	シルト質壤土 (ドイツ)	M06、M17	2.8 日

(4) 土壤表面光分解試験

[phe-¹⁴C]プロチオコナゾールを用いて、土壤表面光分解試験が実施された。試験の概要及び結果については表 29 に示されている。(参照 133、138)

表 29 土壌表面光分解試験の概要及び結果

試験条件	土壌	認められた分解物	推定半減期
4 µg ai/3 g 乾土(200 g ai/ha)、土壌水分量：最大容水量の 75%、20±1℃、光強度：747 W/m ² 、最長 15 日間照射	壤質砂土(米国):	M07、M08、M17、 ¹⁴ CO ₂	4.1 日

(5) 土壌吸脱着試験 (代謝物 M17)

[phe-¹⁴C] M17 を用いて、土壌吸脱着試験が実施された。

試験の概要及び結果については表 30 に示されている。(参照 133、139)

表 30 土壌吸脱着試験の概要及び結果

供試土壌	K ^{ads}	K ^{ads} _{oc}	K ^{des}	K ^{des} _{oc}
砂壤土(ドイツ)、シルト質壤土(ドイツ)、シルト質埴壤土(米国)、壤質砂土(米国)	8.90~13.4	523~625	6.92~14.8	562~876

K^{ads} 及び K^{des} : Freundlich の吸着係数及び脱着係数

K^{ads}_{oc} 及び K^{des}_{oc} : 有機炭素含有率により補正した吸着係数及び脱着係数

(6) 土壌吸着試験 (代謝物 M17)

代謝物 M17 を用いて、土壌吸着試験が実施された。

試験の概要及び結果については表 31 に示されている。(参照 133、140)

表 31 土壌吸着試験の概要及び結果

供試土壌	Freundlich の吸着係数 K ^{ads}	有機炭素含有率により補正した吸着係数 K _{oc}
シルト質壤土(栃木)	17.0	198

4. 水中運命試験

(1) 加水分解試験

[phe-¹⁴C]プロチオコナゾールを、pH 4 (酢酸緩衝液)、pH 7 (トリス緩衝液) 及び pH 9 (ホウ酸緩衝液) の各滅菌緩衝液に 4 mg/L となるように添加した後、暗条件下、25℃で 7 日間インキュベートして加水分解試験が実施された。

プロチオコナゾールは 7 日間の試験期間中ほとんど分解せず、いずれの pH でも試験終了時の残存量は 90%TAR 以上であり、加水分解に対して安定であった。pH 4 の酢酸緩衝液では分解物 M17 が僅かに増加 (処理 0 日で 2.2%TAR、処理 7 日後で 5.3%TAR) した。(参照 1、17、90、95)

(2) 水中光分解試験

pH 7 のリン酸緩衝液に、[phe-¹⁴C]プロチオコナゾール又は[tri-¹⁴C]プロチオコナゾールを、4.5 mg/L となるように添加した後、25°C で 18 日間キセノン光（平均光強度：750 W/m²、波長：300～800 nm）を照射して、水中光分解試験が実施された。

プロチオコナゾールは光照射で比較的速やかに分解し、照射 11 日後には 1% TAR 未満まで減少した。プロチオコナゾールの分解とともに分解物 M17 が増加し、照射 11 日後に最大（54% TAR～56% TAR）となり、その量は試験終了時までほとんど変わらなかった。分解物 M49 も照射 11 日後に最大（10% TAR～13% TAR）となり、その後減少した。ほかに[tri-¹⁴C]プロチオコナゾールに特有な分解物として、M40 が照射 18 日後に最大 11.9% TAR 検出された。いずれの標識体処理においても、少量の ¹⁴CO₂（0.5% TAR～3% TAR）が生成された。

プロチオコナゾールの水中光分解における推定半減期は 47 時間（東京の春季太陽光換算で約 15.2 日）と算出された。（参照 1、18、90、95、133、141）

5. 土壌残留試験

プロチオコナゾール並びに代謝物 M06 及び M17 を分析対象化合物とした土壌残留試験が実施された。

試験の概要及び結果は表 32 に示されている。（参照 68、70、133、142）

表 32 土壌残留試験成績

試験	濃度 ^a	土壌	推定半減期 ^b		
			プロチオコナゾール	プロチオコナゾール +M17	プロチオコナゾール +M06+M17
ほ場・畑地	57.6 g ai/ha	火山灰土・壤土 (茨城)	1.3 日 (1.4 日)	23.8 日 (23.4 日)	21.8 日 (25.0 日)
		沖積土・砂壤土 (長野)	5.5 日 (6.9 日)	43.0 日 (43.4 日)	45.4 日 (60.5 日)

a：プロチオコナゾール 480 g/L フロアブル剤を使用

b：上段は土壌深度 0～10 cm の値、下段括弧内は土壌深度 0～20 cm の値

6. 作物等残留試験

(1) 作物残留試験

国内において、小麦及びてんさいを用いて、プロチオコナゾール及び代謝物 M17 を分析対象化合物とした作物残留試験が実施された。

結果は別紙 3 に示されている。

プロチオコナゾールの最大残留値は最終散布 7 日後に収穫した小麦（玄麦）の 0.02 mg/kg、代謝物 M17 の最大残留値は最終散布 14 日後に収穫した小麦（玄麦）

の 0.269 mg/kg、プロチオコナゾール及び代謝物 M17 の含量²の最大残留値は最終散布 14 日後に収穫した小麦（玄麦）の 0.30 mg/kg であった。

海外において、穀類等を用いて、プロチオコナゾール並びに代謝物 M07 及び M17 を分析対象化合物とした作物残留試験が実施された。なお、プロチオコナゾールを代謝物 M07 及び M17 に変換した後に分析しており、残留値をこれらの成分の含量で示した。

結果は別紙 4 に示されている。

プロチオコナゾール並びに代謝物 M07 及び M17 の含量の最大残留値は、最終散布 7 日後に収穫したブルーベリー（果実）の 1.07 mg/kg であった。（参照 1、19、90、91、95～98、106、111、133～135）

（2）畜産物残留試験

① 乳牛

泌乳牛 10 頭（ホルスタイン種、試験群各 3 頭、対照群 1 頭）に、プロチオコナゾールを 9.9 mg/kg 飼料（0.5 倍量）、29.5 mg/kg 飼料（1.5 倍量）及び 98.4 mg/kg 飼料（5 倍量）に相当する用量で、1 日 1 回、28 日間カプセル経口投与し、投与開始 0、4、8、12、16、18、20、22、24、26 及び 28 日後に乳汁を、と殺時に筋肉、脂肪、肝臓及び腎臓を採取して、プロチオコナゾール、代謝物 M09 及び M17 を分析対象化合物とした畜産物残留試験が実施された。

結果は別紙 5①に示されている。

乳汁中においては、プロチオコナゾール、代謝物 M09 及び M17 の含量は投与 1 週間で定常状態となり、98.4 mg/kg 飼料投与群の乳汁中にプロチオコナゾールが 0.0029～0.0061 µg/g、代謝物 M09 及び M17 が検出限界未満（0.003 µg/g 未満及び 0.001 µg/g 未満）であった。29.5 mg/kg 飼料投与群では、プロチオコナゾールが検出限界未満（0.001 µg/g 未満）～0.0026 µg/g、M09 及び M17 が検出限界未満（0.003 µg/g 未満及び 0.001 µg/g 未満）であった。

臓器及び組織における残留放射能濃度は、98.4 mg/kg 飼料投与群において、プロチオコナゾールは最大 0.790 µg/g（腎臓）、M09 が最大 0.518 µg/g（肝臓）及び M17 が最大 0.0297 µg/g（肝臓）認められた。29.5 mg/kg 飼料投与群において、プロチオコナゾールは最大で 0.176 µg/g（腎臓）、M09 は最大で 0.181 µg/g（肝臓）及び M17 は最大で 0.0113 µg/g（肝臓）認められた。9.9 mg/kg 飼料投与群において、プロチオコナゾールは最大 0.0631 µg/g（肝臓）、M09 は最大で 0.0539 µg/g（肝臓）及び M17 は最大で 0.007 µg/g（肝臓）認められた。（参照 1、20、90、95）

² 代謝物 M17 の残留値をプロチオコナゾールに換算して算出された。

② 乳牛（代謝物 M17）

泌乳牛 10 頭（ホルスタイン種、試験群各 3 頭、対照群 1 頭）に代謝物 M17 を 5.1 mg/kg 飼料（1.3 倍量）、29 mg/kg 飼料（7.3 倍量）及び 125 mg/kg 飼料（31 倍量）に相当する用量で、1 日 1 回、28 日間カプセル経口投与し、投与開始 3、5、7、10、12、14、17、19、21、24、26、27 及び 28 日後に乳汁を採取し、最終投与 15～17 時間後にと殺して、筋肉、脂肪、肝臓及び腎臓を採取し、代謝物 M17、M20 及び M21 を分析対象化合物とした畜産物残留試験が実施された。

結果は別紙 5②に示されている。

乳汁中の代謝物 M17、代謝物 M20 及び代謝物 M21 の含量は 5.1 及び 29 mg/kg 飼料投与群において定量限界（0.004 µg/g）未満であり、125 mg/kg 飼料投与群においては投与開始 1 週で定常状態となり、試験期間を通じて残留量は僅か（0.008～0.012 µg/g）であった。

臓器及び組織における残留放射能濃度は、125 mg/kg 飼料投与群においては、代謝物 M17 が最大で 1.19 µg/g（肝臓）、代謝物 M20 が 0.477 µg/g（腎臓）及び代謝物 M21 が最大 0.383 µg/g（腎臓）認められた。29 mg/kg 飼料投与群において、代謝物 M17 が最大 0.178 µg/g（肝臓）、代謝物 M20 が 0.0635 µg/g（腎臓）及び代謝物 M21 が最大 0.0853 µg/g（腎臓）認められた。5.1 mg/kg 飼料投与群では、代謝物 M17 が最大 0.0303 µg/g（肝臓）、代謝物 M20 が 0.0132 µg/g（肝臓）及び代謝物 M21 が最大で 0.0192 µg/g（腎臓）認められた。（参照 1、21、90、95）

③ 産卵鶏

産卵鶏（系統不明、試験群各 4 羽、対照群 6 羽）に、プロチオコナゾールを 0.263 mg/kg 飼料（1 倍量）、0.789 mg/kg 飼料（3 倍量）及び 2.63 mg/kg 飼料（10 倍量）に相当する用量で、1 日 1 回、29 日間カプセル経口投与して、投与開始 0、3、7、10、14、17、21、24 及び 29 日後の午前及び午後に卵を採取し、最終投与 22 時間後にと殺して、肝臓、筋肉（大腿及び胸部）及び脂肪（腹部及び皮下）を採取して、卵及び組織中のプロチオコナゾール並びに代謝物 M09 及び M17 の残留濃度が測定された。

結果は別紙 5③に示されている。

2.63 mg/kg 飼料投与群において、全ての試料でプロチオコナゾール、代謝物 M09 及び M17 並びにそれらの含量は定量限界未満であった。（参照 106、112）

（3）推定摂取量

別紙 3 の作物残留試験及び別紙 5 の畜産物残留試験の分析値を用いて、プロチオコナゾール及び代謝物 M17 をばく露評価対象物質とした際に、食品中から摂取される推定摂取量が表 33 に示されている（詳細は別紙 6 参照）。

なお、本推定摂取量の算定は、登録又は申請された使用方法からプロチオコナゾール及び代謝物 M17 の含量が最大の残留を示す使用条件で、全ての適用作物に使用され、加工・調理による残留農薬の増減が全くないとの仮定の下に行った。

表 33 食品中から摂取されるプロチオコナゾール及び代謝物 M17 の推定摂取量

	国民平均 (体重：55.1 kg)	小児(1～6 歳) (体重：16.5 kg)	妊婦 (体重：58.5 kg)	高齢者(65 歳以上) (体重：56.1 kg)
摂取量 ($\mu\text{g}/\text{人}/\text{日}$)	19.9	15.3	23.8	16.5

7. 原体を用いた毒性試験

(1) 一般薬理試験

一般薬理試験については、参照した資料に記載がなかった。

(2) 急性毒性試験

① 急性毒性試験

プロチオコナゾール原体を用いた急性毒性試験が実施された。結果は表 34 に示されている。(参照 1、22～24、90、95)

表 34 急性毒性試験結果概要 (原体)

投与 経路	動物種 性別・匹数	LD ₅₀ (mg/kg 体重)		投与量(mg/kg 体重) 及び観察された症状
		雄	雌	
経口 ^a	Wistar ラット 雌雄各 3 匹	>5,000	>5,000	雌雄：5,000 5,000 mg/kg 体重：下痢、活動性低下 死亡例なし
経皮	Wistar ラット 雌雄各 5 匹	>2,000	>2,000	雌雄：2,000 2,000 mg/kg 体重：皮膚発赤、痂皮(雌) 死亡例なし
吸入 ^b	Wistar ラット 雌雄各 5 匹	LC ₅₀ (mg/L)		粗毛、立毛、呼吸緩徐、努力性呼吸、 鼻汁、活動性低下 死亡例なし
		>4.99	>4.99	

a：溶媒として 2% Cremophor EL 水溶液を用いた。

b：4 時間ばく露 (ダスト)

② 急性神経毒性試験

Wistar ラット (一群雌雄各 12 匹) を用いた強制経口投与 (原体：0、200、750 及び 2,000 mg/kg 体重、溶媒：0.5%MC+0.4%Tween80 水溶液) による急性神経毒性試験が実施された。一般状態及び FOB において、750 mg/kg 体重以上投与群の雌雄で、軟便とそれに関連したと思われる肛門周囲の汚れが認められた。また、750 mg/kg 体重以上投与群の雄及び 2,000 mg/kg 体重投与群の雌において、

自発運動量及び移動運動量の減少が認められた。

死亡率、体重変化、剖検及び病理組織学的検査（神経組織）においては、検体投与の影響は認められなかった。

本試験において、750 mg/kg 体重以上投与群の雄で自発運動量低下等が、雌で軟便及び肛門周囲の汚れが認められたことから、無毒性量は雌雄とも 200 mg/kg 体重であると考えられた。急性神経毒性は認められなかった。（参照 1、25、90、95）

（3）眼・皮膚に対する刺激性及び皮膚感作性試験

ヒマラヤウサギ（一群雄 3 匹）を用いた眼及び皮膚刺激性試験が実施された。眼及び皮膚に対する刺激性は認められなかった。（参照 26、27）

DH モルモットを用いた皮膚感作性試験（Maximization 法）が実施され、陰性であった。（参照 1、28、90、95）

（4）亜急性毒性試験

① 90 日間亜急性毒性試験（ラット）

Wistar ラット（一群雌雄各 10 匹）を用いた強制経口投与（原体：0、20、100 及び 500 mg/kg 体重/日、溶媒：0.5%Tyrose 水溶液）による 90 日間亜急性毒性試験が実施された。0 及び 500 mg/kg 体重/日投与群については別途回復群を設け、4 週間の回復期間を設定した。また、各群雌雄各 5 匹を衛星群とし、投与開始 4 週後に免疫学的検査が行われた。

各投与群で認められた毒性所見は表 35 に示されている。

肝薬物代謝酵素の測定において、500 mg/kg 体重/日投与群の雄で EH 及び UDP-GT、同投与群の雌で EH の増加が認められた。

本試験において、500 mg/kg 体重/日投与群の雄で肝細胞細胞質好酸性化が、小葉中心性肝細胞肥大等が、雌で肝絶対及び比重量³増加等が認められたことから、無毒性量は雌雄とも 100 mg/kg 体重/日であると考えられた。（参照 1、25、90、95）

³ 体重比重量を比重量という（以下同じ。）。

表 35 90 日間亜急性毒性試験（ラット）で認められた毒性所見

投与群	雄	雌
500 mg/kg 体重/日	<ul style="list-style-type: none"> ・ 飲水量増加(投与 1 週以降) ・ T.Chol 増加 ・ 尿中蛋白濃度増加 ・ 脾絶対及び比重量減少 ・ 肝細胞細胞質好酸性化、小葉中心性肝細胞肥大 ・ 腎好塩基性尿細管(増悪化) 	<ul style="list-style-type: none"> ・ 飲水量増加(投与 1 週以降) ・ T.Chol 増加、TG 減少 ・ 尿中蛋白濃度増加 ・ 肝絶対及び比重量増加 ・ 肝細胞細胞質好酸性化、小葉中心性肝細胞肥大
100 mg/kg 体重/日以下	毒性所見なし	毒性所見なし

② 90 日間亜急性毒性試験（マウス）

ICR マウス（一群雌雄各 10 匹）を用いた強制経口投与（原体：0、25、100 及び 400 mg/kg 体重/日、溶媒：0.5%Tyrose 水溶液）による 90 日間亜急性毒性試験が実施された。

各投与群で認められた毒性所見は表 36 に示されている。

肝薬物代謝酵素測定において、400 mg/kg 体重/日投与群の雌で UDP-GT の増加、100 mg/kg 体重/日以上投与群の雄で ECOD、EROD 及び EH の増加、25 mg/kg 体重/日以上投与群の雌で、ECOD、EROD、ALD 及び GST の増加が認められた。

本試験において、100 mg/kg 体重/日以上投与群の雌雄で小葉中心性肝細胞肥大、肝細胞細胞質好酸性化等が認められたことから、無毒性量は雌雄とも 25 mg/kg 体重/日であると考えられた。（参照 1、30、90、95）

表 36 90 日間亜急性毒性試験（マウス）で認められた毒性所見

投与群	雄	雌
400 mg/kg 体重/日	<ul style="list-style-type: none"> ・ TP 及び Alb 減少 ・ 肝絶対重量増加 ・ 肝細胞空胞化、肝細胞限局性壊死 	<ul style="list-style-type: none"> ・ T.Chol 増加 ・ 肝絶対重量増加 ・ 肝細胞空胞化、肝細胞限局性壊死、門脈周囲性肝細胞脂肪化
100 mg/kg 体重/日以上	<ul style="list-style-type: none"> ・ 肝比重量増加 ・ 肝細胞質細胞質好酸性化、小葉中心性肝細胞肥大、小葉中心性肝細胞脂肪化 	<ul style="list-style-type: none"> ・ 肝比重量増加 ・ 肝細胞細胞質好酸性化、小葉中心性肝細胞肥大
25 mg/kg 体重/日	毒性所見なし	毒性所見なし

③ 90 日間亜急性毒性試験（イヌ）

ビーグル犬（一群雌雄各 4 匹）を用いた強制経口投与（原体：0、25、100 及び 300 mg/kg 体重/日、5 日/週、溶媒：0.5%MC+0.4%Tween80 水溶液）による 90 日間亜急性毒性試験が実施された。なお、0 及び 300 mg/kg 体重/日投与群は更に雌雄各 4 匹を回復群とし、90 日間投与した後、8 週間の休薬期間が設けられ

た。

各投与群で認められた毒性所見は表 37 に示されている。

100 mg/kg 体重/日投与群の雌で肝 EH の増加が認められた。

病理組織学的検査において、100 mg/kg 体重/日以上投与群及び回復群に認められた腎臓の病変は、腎皮質、時に髄質にかけて限局性から多発性の間質の線維化を伴う慢性的な炎症像を示した。多くの病巣には炎症性細胞浸潤がみられ、隣接する尿細管に時として代償性と考えられる過形成様の変化を呈した。被膜に隣接する病巣にはのう胞が観察された。

回復群においては、主群で認められたほとんどの変化は回復したが、腎臓の病理組織学的変化については回復が認められなかった（のう胞：雄 1 例、間質性腎炎：雄 2 例、雌 1 例）。

本試験において、100 mg/kg 体重/日以上投与群の雌雄で間質性腎炎（急性及び慢性）等が認められたことから、無毒性量は雌雄とも 25 mg/kg 体重/日であると考えられた。（参照 1、31、90、95）

表 37 90 日間亜急性毒性試験（イヌ）で認められた毒性所見

投与群	雄	雌
300 mg/kg 体重/日	<ul style="list-style-type: none">• ALT 及び GGT 増加• T₄ 減少• 肝及び腎比重量増加• 腎のう胞(皮質)、腎尿細管上皮変性（上皮細胞肥大及び核濃縮を伴う融解）	<ul style="list-style-type: none">• ALT、ALP 及び GGT 増加• T₄ 減少• 肝、腎及び胸腺比重量増加
100 mg/kg 体重/日以上	<ul style="list-style-type: none">• ALP 増加• 間質性腎炎(急性及び慢性)	<ul style="list-style-type: none">• 間質性腎炎(急性及び慢性)
25 mg/kg 体重/日	毒性所見なし	毒性所見なし

④ 90 日間亜急性神経毒性試験（ラット）

Wistar ラット（一群雌雄各 12 匹）を用いた強制経口投与（原体：0、100、500 及び 1,000 mg/kg 体重/日、5 日/週、溶媒：0.5%MC+0.4%Tween80 水溶液）による 90 日間亜急性神経毒性試験が実施された

各投与群で認められた毒性所見は表 38 に示されている。

本試験において、500 mg/kg 体重/日以上投与群の雌雄で尿による被毛の汚れ等が認められたことから、無毒性量は雌雄とも 100 mg/kg 体重/日であると考えられた。亜急性神経毒性は認められなかった。（参照 1、32、90、95）

表 38 90 日間亜急性神経毒性試験（ラット）で認められた毒性所見

投与群	雄	雌
1,000 mg/kg 体重/日	<ul style="list-style-type: none"> ・口腔周囲着色[§] (投与 25 日以降) ・自発運動量及び移動運動量減少 (いずれも投与 4 週) 	<ul style="list-style-type: none"> ・口腔周囲着色[§] (投与 74 日以降) ・自発運動量(投与 4 週)及び移動運動量減少(投与 4 週及び 13 週)
500 mg/kg 体重/日以上	<ul style="list-style-type: none"> ・尿による被毛の汚れ(投与 18 日以降) ・体重増加抑制[§](投与 7 日以降) 	<ul style="list-style-type: none"> ・尿による被毛の汚れ(投与 25 日以降)
100 mg/kg 体重/日	毒性所見なし	毒性所見なし

[§]：有意差はないが、検体投与の影響と考えられた。

⑤ 28 日間亜急性経皮毒性試験（ラット）

Wistar ラット（一群雌雄各 10 匹）を用いた経皮投与 [原体：0、100、300 及び 1,000 mg/kg 体重/日、6 時間/日、5 日/週（投与 3 週後まで）及び 7 日/週（投与第 4 週）] による 90 日間亜急性神経毒性試験が実施された。

いずれの検査項目においても検体投与の影響は認められなかったことから、本試験における無毒性量は、雌雄とも本試験の最高用量 1,000 mg/kg 体重/日であるとと考えられた。（参照 1、33、90、95）

（5）慢性毒性試験及び発がん性試験

① 1 年間慢性毒性試験（ラット）

Wistar ラット（一群雌雄各 20 匹）を用いた強制経口投与（原体：0、5、50 及び 750 mg/kg 体重/日、7 日/週、溶媒：0.5%Tyrose 水溶液）による 1 年間慢性毒性試験が実施された。

各投与群で認められた毒性所見は表 39 に示されている。

本試験において、750 mg/kg 体重/日投与群の雌雄で体重増加抑制、肝細胞細胞質好酸性化等が認められたことから、無毒性量は雌雄とも 50 mg/kg 体重/日であるとと考えられた。（参照 1、34、90、95）

表 39 1年間慢性毒性試験（ラット）で認められた毒性所見

投与群	雄	雌
750 mg/kg 体重/日	<ul style="list-style-type: none"> ・排尿行動増加(投与 11 週以降)、流涎(投与 13 週以降) ・体重増加抑制(投与 13 週以降) ・飲水量増加(投与 1 週以降) ・Hb 減少 ・ALP、T.Bil、T.Chol、BUN 及び Cre 増加、TP 及び Alb 減少、T₄ 減少 ・尿量増加、尿比重、尿中蛋白濃度、尿 pH 減少及び尿沈渣内黄褐色球状結晶物 ・肝及び腎比重量増加 ・肝細胞細胞質好酸性化 ・慢性腎症増悪化 ・膀胱上皮過形成及び限局性炎症性細胞浸潤 	<ul style="list-style-type: none"> ・排尿行動増加(投与 11 週以降)、流涎(投与 32 週以降) ・体重増加抑制(投与 24 週以降) ・飲水量増加(投与 1 週以降) ・ALP、T.Bil、T.Chol、BUN 及び Cre 増加、Glu 及び T₄ 減少 ・尿量増加、尿 pH 減少及び尿沈渣内黄褐色球状結晶物 ・肝絶対及び比重量増加、腎比重量増加 ・肝細胞細胞質好酸性化 ・慢性腎症増悪化 ・膀胱上皮過形成及び限局性炎症性細胞浸潤
50 mg/kg 体重/日以下	毒性所見なし	毒性所見なし

② 1年間慢性毒性試験（イヌ）

ビーグル犬（一群雌雄各 4 匹）を用いた強制経口投与（原体：0、5、40 及び 125 mg/kg 体重/日、5 日/週、溶媒：0.5%MC+0.4%Tween80 水溶液）による 1 年間慢性毒性試験が実施された。

各投与群で認められた毒性所見は表 40 に示されている。

本試験において、40 mg/kg 体重/日以上投与群の雄で体重増加抑制、腎慢性炎症等が、雌で腎結晶様物質沈着等が認められたことから、無毒性量は雌雄とも 5 mg/kg 体重/日であると考えられた。（参照 1、35、90、95）

表 40 1年間慢性毒性試験（イヌ）で認められた毒性所見

投与群	雄	雌
125 mg/kg 体重/日	<ul style="list-style-type: none"> ・AST 及び Cre 増加 ・肝比重量増加 ・腎結晶様物質沈着(炎症部位) ・肝色素沈着(鉄及び胆汁色素由来) ・肝クッパー細胞色素沈着(鉄由来) 	<ul style="list-style-type: none"> ・体重増加抑制(投与 1~52 週) ・肝及び腎比重量増加 ・腎慢性炎症 ・肝色素沈着(鉄及び胆汁色素由来) ・肝クッパー細胞色素沈着(鉄由来)
40 mg/kg 体重/日以上	<ul style="list-style-type: none"> ・体重増加抑制(投与 1~52 週) ・ALP 増加 ・腎慢性炎症 	<ul style="list-style-type: none"> ・腎結晶様物質沈着(炎症部位) ・ALP 増加
5 mg/kg 体重/日	毒性所見なし	毒性所見なし

③ 2年間発がん性試験（ラット）

Wistar ラット（一群雌雄各 50 匹）を用いた強制経口投与（原体：0、5、50 及び 750 mg/kg 体重/日、7 日/週、溶媒：0.5%Tyrose 水溶液）による 2 年間発がん性試験が実施された。750 mg/kg 体重/日投与群については、試験途中で毒性が強く現れたことから、雄では投与 84 週時から 500 mg/kg 体重/日に、雌では投与 56 週時から 625 mg/kg 体重/日に用量が下げられた。

各投与群で認められた毒性所見は表 41 に示されている。

眼科学的検査において、750/625 mg/kg 体重/日投与群の雌で水晶体水性裂の発生頻度が増加し、雄においても有意差はないものの増加傾向が認められた。この変化は、白内障の前兆と考えられる変化であり、ラットの加齢に伴って発現しやすいことが知られているため、検体による特異的な毒性変化ではなく、同群に生じている全身的な毒性影響の二次的な変化と考えられた。

病理組織学的検査において、750/500 mg/kg 体重/日投与群の雄及び 750/625 mg/kg 体重/日投与群の雌で、膀胱の移行上皮細胞過形成が認められた。この病変には炎症を伴う例が認められ、これは尿沈渣で観察された黄褐色の球状の結晶物に起因した刺激又は擦過に関連した変化の可能性が示唆された。

750/500 mg/kg 体重/日投与群の雄では、鼻腔の炎症、肺の誤嚥性炎症、膵臓の血管周囲炎/動脈炎、精巣の精細管萎縮、精巣上体の乏精子症、前立腺萎縮の発生頻度が増加したが、これらは途中死亡例で多くみられており、全身状態の悪化に伴った変化と考えられた。

腫瘍性病変の発生頻度に検体投与の影響は認められなかった。

本試験において、50 mg/kg 体重/日以上投与群の雄で小葉中心性肝細胞肥大等が、雌で ALP 増加等が認められたことから、無毒性量は雌雄とも 5 mg/kg 体重/日であると考えられた。発がん性は認められなかった。（参照 1、36、90、95）

表 41 2年間発がん性試験（ラット）で認められた毒性所見

投与群	雄	雌
750/500(雄)、 750/625(雌) mg/kg 体重/日	<ul style="list-style-type: none"> ・死亡率増加(18 か月以降) ・蒼白(投与 54 週以降)、削瘦(投与 4 週以降)、鼻口部血液付着(投与 57 週以降)及び一般状態悪化(投与 4 週以降) ・体重増加抑制(投与 1、2 週及び 11 週以降) ・飲水量増加(投与 1 週以降) ・RBC、Hb 及び Ht 減少、WBC 及び Neu 増加 ・ALP 及び T.Bil 増加、BUN 及び Cre 増加、Glu、TP 及び Alb 減少、T.Chol 増加、カルシウム及び無機リン増加 ・尿量及び尿蛋白量増加、尿比重及び尿 pH 減少 ・尿沈渣内黄褐色球状結晶物 ・肝比重量増加及び腎比重量増加 ・変異肝細胞巢(好酸性細胞) ・膀胱移行上皮細胞過形成 ・上皮小体び慢性過形成 	<ul style="list-style-type: none"> ・死亡率増加(12～18 か月) ・蒼白(投与 39 週以降)、削瘦(投与 11 週以降)、鼻口部血液付着(投与 35 週以降)、一般状態悪化(投与 26 週以降)及び排尿行動増加(投与 11 週以降) ・体重増加抑制(投与 3 週、29 週以降) ・飲水量増加(投与 1 週以降) ・RBC、Hb 及び Ht 減少、WBC 及び Neu 増加 ・T.Bil 増加及びカルシウム増加 ・尿量増加及び尿比重減少 ・尿沈渣内黄褐色球状結晶物 ・肝絶対及び比重量増加、腎比重量増加 ・小葉中心性肝細胞肥大(好酸性化を伴う)、変異肝細胞巢(好酸性細胞) ・慢性腎症増悪化 ・膀胱移行上皮細胞過形成
50 mg/kg 体重/日 以上	<ul style="list-style-type: none"> ・排尿行動増加(投与 11 週以降) ・小葉中心性肝細胞肥大(好酸性化を伴う) ・慢性腎症増悪化 ・T₄減少 	<ul style="list-style-type: none"> ・ALP 増加 ・T₄減少
5 mg/kg 体重/日	毒性所見なし	毒性所見なし

④ 18 か月間発がん性試験（マウス）

ICR マウス（一群雌雄各 60 匹）を用いた強制経口投与（原体：0、10、70 及び 500 mg/kg 体重/日、7 日/週、溶媒：0.5%Tyrose 水溶液）による 18 か月間発がん性試験が実施された。

各投与群で認められた毒性所見は表 42 に示されている。

腫瘍性病変の発生頻度に検体投与の影響は認められなかった。

本試験において、70 mg/kg 体重/日以上投与群の雌雄で体重増加抑制等が認められたことから、無毒性量は雌雄とも 10 mg/kg 体重/日であると考えられた。発がん性は認められなかった。（参照 1、37、90、95）

表 42 18 か月間発がん性試験（マウス）で認められた毒性所見

投与群	雄	雌
500 mg/kg 体重/日	・被膜下尿細管変性(間質線維化を伴う)	・肝絶対重量増加 ・小葉中心性肝細胞肥大(好酸性化を伴う) ・腎尿細管変性/再生、被膜下尿細管変性(間質線維化を伴う)
70 mg/kg 体重/日以上	・体重増加抑制 ¹⁾ ・肝絶対及び比重量増加 ・小葉中心性肝細胞肥大(好酸性化を伴う) ・腎尿細管変性/再生	・体重増加抑制 ²⁾ ・肝比重量増加
10 mg/kg 体重/日	毒性所見なし	毒性所見なし

¹⁾: 70 mg/kg 体重/日投与群では投与 10 週以降、500 mg/kg 体重/日投与群では投与 6 週以降に認められた。

²⁾: 70 mg/kg 体重/日投与群では投与 6 週以降、500 mg/kg 体重/日投与群では投与 4 週以降に認められた。

(6) 生殖発生毒性試験

① 2 世代繁殖試験（ラット）

Wistar Hannover ラット（CrI:WI(HAN)BR、一群雌雄各 30 匹）を用いた強制経口投与（原体：0、10、100 及び 750 mg/kg 体重/日、溶媒：0.5%MC+0.4%Tween80 水溶液）による 2 世代繁殖試験が実施された。

各投与群で認められた毒性所見は表 43 に示されている。

本試験において、親動物では 100 mg/kg 体重/日以上投与群の雄で肝絶対及び比重量増加又は体重増加抑制が、750 mg/kg 体重/日投与群の雌で着床数減少、体重増加抑制等が、児動物では 750 mg/kg 体重/日投与群の雌雄で体重増加抑制等が認められたことから、無毒性量は親動物の雄で 10 mg/kg 体重/日、雌で 100 mg/kg 体重/日、児動物は雌雄とも 100 mg/kg 体重/日であると考えられた。（参照 1、38、90、95）

表 43 2世代繁殖試験（ラット）で認められた毒性所見

	投与群	親：P、児：F ₁		親：F ₁ 、児：F ₂	
		雄	雌	雄	雌
親動物	750 mg/kg 体重/日	<ul style="list-style-type: none"> ・流涎(投与 4 週以降)、被毛汚れ(投与 3 週以降) ・体重増加抑制(投与 40 日以降) ・腎比重量増加 ・肝細胞肥大 ・腎好塩基性尿細管 	<ul style="list-style-type: none"> ・流涎(投与 3 週以降)、被毛汚れ(投与 3 週以降) ・体重増加抑制(妊娠期間) ・肝絶対及び比重量増加 ・肝細胞肥大 ・腎好塩基性尿細管 ・発情周期延長 ・交尾までの日数増加 ・妊娠期間延長 ・着床数減少 ・同腹児数減少 	<ul style="list-style-type: none"> ・流涎、被毛汚れ ・肝比重量増加 ・腎比重量増加 ・肝細胞肥大 ・腎好塩基性尿細管 	<ul style="list-style-type: none"> ・流涎、被毛汚れ ・体重増加抑制(妊娠期間) ・摂餌量減少(哺育期間) ・肝比重量増加 ・肝細胞肥大 ・腎好塩基性尿細管 ・発情周期延長 ・交尾までの日数増加 ・妊娠期間延長 ・着床数減少 ・同腹児数減少
	100 mg/kg 体重/日以上	・肝絶対及び比重量増加	100 mg/kg 体重/日以下	・体重増加抑制	100 mg/kg 体重/日以下
	10 mg/kg 体重/日	毒性所見なし	毒性所見なし	毒性所見なし	毒性所見なし
児動物	750 mg/kg 体重/日	<ul style="list-style-type: none"> ・流涎(離乳後) ・体重増加抑制 ・包皮分離遅延 ・脾絶対重量減少 	<ul style="list-style-type: none"> ・流涎(離乳後) ・体重増加抑制 ・膈開口日短縮 ・脾絶対及び比重量減少 	<ul style="list-style-type: none"> ・体重増加抑制 ・脾絶対重量減少 	<ul style="list-style-type: none"> ・体重増加抑制 ・脾絶対及び比重量減少
	100 mg/kg 体重/日以下	毒性所見なし		毒性所見なし	

② 発生毒性試験（ラット）①

Wistar ラット (Hsd Cpd:WU、一群雌 26 匹) の妊娠 6～19 日に強制経口投与 (原体：0、80、500 及び 1,000 mg/kg 体重/日、溶媒：0.5%CMC 水溶液) する発生毒性試験が実施された。

各投与群で認められた毒性所見は表 44 に示されている。

本試験において、500 mg/kg 体重/日以上投与群の母動物で体重増加抑制等が、1,000 mg/kg 体重/日投与群の胎児で低体重等が認められたことから、無毒性量は母動物で 80 mg/kg 体重/日、胎児で 500 mg/kg 体重/日であると考えられた。小眼球症の増加については、発生毒性試験②[7.(6)③]の結果、本検体の特異的な作用ではなく、検体の母動物に対する影響により、本系統のラットが有する自然発生病変が増強されたものと考えられた。また、全投与群で第 14 肋骨が増加したが (出現頻度：対照群から順に 0.7%、7.1%、10.6%、25.2%)、そのほとんどが痕跡状のものであり、かつ 500 mg/kg 体重/日以下投与群では、背景データ

の範囲内（背景データ最高値：24.4%、1990～1994年）であったことが、発生毒性試験 [7.(6)③及び8.(5)④] で確認されている。（参照1、39、90、95）

表 44 発生毒性試験（ラット）①で認められた毒性所見

投与群	母動物	胎児
1,000 mg/kg 体重/日	<ul style="list-style-type: none"> ・摂餌量減少(妊娠 6～11 日) ・ALT 及び ALP 増加 	<ul style="list-style-type: none"> ・低体重(雌雄) ・小眼球症 ・第 14 肋骨(痕跡又は点) ・第 6 胸骨体不完全骨化 ・第 4 尾椎骨体不完全骨化
500 mg/kg 体重/日以上	<ul style="list-style-type: none"> ・排尿行動増加(妊娠 6～20 日) ・補正*体重増加抑制 ・体重増加抑制¹⁾ ・飲水量増加(妊娠 6～20 日) ・T.Chol 増加 ・T₄ 減少 	500 mg/kg 体重/日以下 毒性所見なし
80 mg/kg 体重/日	毒性所見なし	

*: 補正体重増加量 [= (妊娠 20 日の体重 - 妊娠 0 日の体重) - (妊娠子宮重量)] の減少として認められた。

¹⁾: 500 mg/kg 体重/日投与群では妊娠 6～7 日及び 10～11 日、1,000 mg/kg 体重/日投与群では妊娠 6～8 日及び 10～11 日に認められた。

③ 発生毒性試験（ラット）②

Wistar Hannover ラット (CrI:WI(HAN)、一群雌 25 匹) の妊娠 6～19 日に強制経口投与（原体：0、20、80 及び 750 mg/kg 体重/日、溶媒：0.5%CMC 水溶液）する発生毒性試験が実施された。本試験は、発生毒性試験① [7.(6)②] の 1,000 mg/kg 体重/日投与群において認められた、小眼球症及び第 14 肋骨（痕跡又は点）の増加について、これらが母動物の毒性に起因して、試験に用いた動物の系統に依存した自然発生性の変化を増加させたものであることを明らかにするために実施された。本試験では自然発生性の小眼球症が少ないとされる系統のラットを用いた。

各投与群において認められた毒性所見は表 45 に示されている。

胎児における外表検査では、小眼球症はいずれの試験群においても認められなかった。眼球に対する精査の結果、眼球の重量、角膜の直径及び面積、眼球の直径及び長さにおいて、対照群と各投与群との間に差は認められなかった。

骨格検査では、750 mg/kg 体重/投与群で第 14 肋骨（痕跡）の発生頻度が増加した。第 14 肋骨は骨格変異であり、骨格異常に分類される所見が発現していないことから、催奇形性を示唆するものではないと判断した。

本試験において、750 mg/kg 体重/日投与群の母動物で体重増加抑制、摂餌量減少等が、胎児で第 14 肋骨（痕跡）の発生頻度増加が認められたことから、無毒性量は母動物及び胎児で 80 mg/kg 体重/日と考えられた。（参照 1、40、90、95）

表 45 発生毒性試験（ラット）②で認められた毒性所見

投与群	母動物	胎児
750 mg/kg 体重/日	<ul style="list-style-type: none"> ・ 補正*体重増加抑制 ・ 摂餌量減少(妊娠 6～12 日) ・ 飲水量増加(妊娠 9～20 日) ・ BUN、T.Chol 及び ALP 増加 	<ul style="list-style-type: none"> ・ 第 14 肋骨(痕跡)増加
80 mg/kg 体重/日 以下	毒性所見なし	毒性所見なし

*: 補正体重増加量 [= (妊娠 20 日の体重 - 妊娠 0 日の体重) - (妊娠子宮重量)] の減少として認められた。

④ 発生毒性試験（ラット）③

Wistar Hannover ラット (CrI:WI(HAN)、一群雌 29～30 匹) の妊娠 6～19 日に経皮投与 [I. 原体群 (原体 : 1,000 mg/kg 体重/日、原体純度 98.8%、湿らせた原体のみ)、II. 乳剤群 (プロチオコナゾール 25%、有効成分 250 mg/kg 相当)、III. 乳剤希釈群 (乳剤を脱イオン水で 4 倍希釈、有効成分 62.5 mg/kg 相当)、IV. 対照群 (0 mg/kg 体重/日、脱イオン水のみ)、6 時間/日] する発生毒性試験が実施された。

いずれの投与群においても、母動物及び胎児とも検体投与の影響は認められなかったことから、本試験における無毒性量は、母動物及び胎児とも本試験の最高用量 1,000 mg/kg 体重/日と考えられた。催奇形性は認められなかった。(参照 1、41、90、95)

⑤ 発生毒性試験（ウサギ）

チンチラウサギ (一群雌 24 匹) の妊娠 6～27 日に強制経口投与 (原体 : 0、10、30、80 及び 350 mg/kg 体重/日、溶媒 : 0.5%CMC 水溶液) する発生毒性試験が実施された。

母動物において、350 mg/kg 体重/日投与群では、体重減少 (妊娠 7～16 日)、体重増加抑制 (妊娠 7～28 日) 及び摂餌量減少 (妊娠 6～11 日以降) が認められた。同群では、流産 (妊娠 22～25 日) 動物数及び全吸収胎動物がそれぞれ 3 例に認められた結果として着床後死胚数 (初期) 及び率の増加、生存胎児数減少が認められ、母動物に対する毒性の結果によるものと考えられた。

胎児において、350 mg/kg 体重/日投与群の雌雄に低体重が認められ、低体重に関連したと考えられる第 5 胸骨体及び後肢末節骨の骨化遅延が認められた。

本試験における無毒性量は、母動物及び胎児で 80 mg/kg 体重/日であると考えられた。催奇形性は認められなかった。(参照 1、42、90、95)

(7) 遺伝毒性試験

プロチオコナゾール原体の細菌を用いた復帰突然変異試験、ラット肝初代培養

細胞を用いた *in vitro* UDS 試験、チャイニーズハムスター肺由来培養細胞 (V79) を用いた染色体異常試験及び遺伝子突然変異試験、ヒトリンパ球を用いた *in vitro* 小核試験並びにラットを用いた *in vivo* UDS 試験及びマウス骨髄細胞を用いた小核試験が実施された。

試験結果は表 46 に示されている。

その結果、染色体異常試験において、構造的染色体異常が増加し、ラット肝初代培養細胞を用いた *in vitro* UDS 試験では弱い DNA 損傷性が疑われた。しかし、*in vivo* における UDS 試験、小核試験では全て陰性であったことを考慮すると、プロチオコナゾールに生体にとって問題となる遺伝毒性はないと考えられた。

(参照 1、43～49、90、95、106、113)

表 46 遺伝毒性試験概要 (原体)

試験	対象	処理濃度・投与量	結果
<i>in vitro</i>	復帰突然変異試験	<i>Salmonella typhimurium</i> (TA98、TA100、TA102、TA1535、TA1537 株) ①16～5,000 µg/プレート (+/-S9) ②1.6～500 µg/プレート (+/-S9)	陰性
	UDS 試験	ラット肝初代培養細胞 ①1～40 µg/mL ②0.5～20 µg/mL	陽性*
	遺伝子突然変異試験	チャイニーズハムスター肺由来培養細胞(V79) (<i>Hprt</i> 遺伝子) ①25～175 µg/mL (-S9) ②5～150 µg/mL (-S9) ③75～200 µg/mL (+S9)	陰性
	染色体異常試験	チャイニーズハムスター肺由来培養細胞(V79) 4 時間処理 : 75～150 µg/mL (+/-S9) 4 時間処理(追加試験) : 50～100 µg/mL (+/-S9)	陽性**
	小核試験	ヒトリンパ球 ①30.1～119 µg/mL (-S9) 30.1～79.0 µg/mL(+S9) (4 時間処理) ②43.4～69.9 µg/mL (-S9) (20 時間処理)	陰性
<i>in vivo</i>	UDS 試験	Wistar ラット(肝細胞) (一群雄 4 匹) 2,500、5,000 mg/kg (単回経口投与) 投与 4、16 時間後	陰性
	小核試験	NMRI マウス(骨髄細胞) (一群雌雄各 5 匹) 250 mg/kg 体重 (単回腹腔内投与) 投与 16、24、48 時間後	陰性
	小核試験	NMRI マウス(骨髄細胞) (一群雄 5 匹) 50、100、200 mg/kg 体重 (2 回腹腔内投与) 最終投与 24 時間後	陰性

注) +/-S9 : 代謝活性化系存在下及び非存在下

* : 用量相関性がないものの、修復期細胞の有意な増加 (1 回目試験 5 及び 10 µg/mL、2 回目試験 10 及び 15 µg/mL で有意に増加) が認められた。

** : 染色体の構造的異常が認められた (数的異常の増加はなし。)

8. 代謝物 M17 を用いた毒性試験

(1) 急性毒性試験 (代謝物 M17)

代謝物 M17 を用いた急性毒性試験が実施された。

結果は表 47 に示されている。(参照 1、50~52、90、95、99、133、143)

表 47 急性毒性試験結果概要 (代謝物 M17)

投与経路	動物種 性別・匹数	LD ₅₀ (mg/kg 体重)		投与量(mg/kg 体重)及び観察された症状
		雄	雌	
経口*	Wistar ラット 雌雄各 5 匹	2,810	2,510	雄: 100、500、2,000、2,500、3,150、4,000 雌: 100、1,000、2,000、3,150、4,000 雄 500 mg/kg 体重以上及び雌 1,000 mg/kg 体重以上: 運動性低下、立毛、努力性呼吸及び反射の低下 雄 2,500 mg/kg 体重、雌 2,000 mg/kg 体重以上で死亡例
	NMRI マウス 雌雄各 5 匹	2,240	3,460	雄: 100、500、1,000、2,000、3,150、4,000、5,000 雌: 100、1,000、2,000、3,150、4,000、5,000 雌雄 3,150 mg/kg 体重以上: 流涙、一時的反転(temporary rolling over)及び横臥位 雄 1,000 mg/kg 体重以上及び雌 2,000 mg/kg 体重以上: 全身衰弱 雄 500 mg/kg 体重以上及び雌 1,000 mg/kg 体重以上: 無関心、運動性及び呼吸障害、立毛、よろめき歩行、眼瞼裂狭小、痙攣状態 雄: 1,000 mg/kg 体重以上で死亡例 雌: 2,000 mg/kg 体重以上で死亡例
経皮	Wistar ラット 雌雄各 5 匹	>5,000	>5,000	雌雄: 5,000 症状及び死亡例なし
吸入	Wistar ラット 雌雄各 5 匹	LC ₅₀ (mg/L)		ばく露量: 5.07 mg/L 症状及び死亡例なし
		>5.07	>5.07	

*: 溶媒として 1% Cremophor EL 水溶液を用いた。

(2) 眼・皮膚に対する刺激性及び皮膚感作性試験 (代謝物 M17)

NZW ウサギ (一群雌 3 匹) を用いた眼及び皮膚刺激性試験が実施された。眼及び皮膚に対する刺激性は認められなかった。(参照 1、53、54、90、95)

DH モルモットを用いた皮膚感作性試験 (Buehler 法) が実施され、陰性であった。(参照 1、55、90、95)

(3) 亜急性毒性試験 (代謝物 M17)

① 90 日間亜急性毒性試験 (ラット、代謝物 M17)

Wistar ラット (一群雌雄各 10 匹) を用いた混餌投与 (代謝物 M17 : 0、30、125、500 及び 2,000 ppm : 平均検体摂取量は表 48 参照) による 90 日間亜急性毒性試験が実施された。0 及び 2,000 ppm 投与群 (一群雌雄各 10 匹) については別途回復群を設け、5 週間の回復期間を設定した。

表 48 90 日間亜急性毒性試験 (ラット、代謝物 M17) の平均検体摂取量

投与群		30 ppm	125 ppm	500 ppm	2,000 ppm
平均検体摂取量 (mg/kg 体重/日)	雄	2.2	9.7	37.2	162
	雌	3.0	12.4	50.9	212

各投与群で認められた毒性所見は表 49 に示されている。

肝臓中の肝薬物代謝酵素測定において、雄では 2,000 ppm 投与群で O-DEM が、500 ppm 以上投与群で P450 が増加した。雌では 500 ppm 投与群で N-DEM 及び O-DEM が、125 ppm 以上投与群で P450 が増加した。

本試験において、125 ppm 以上投与群の雄で肝細胞肥大及び空胞化等が、500 ppm 以上投与群の雌で肝比重量増加、肝細胞肥大等が認められたことから、無毒性量は雄で 30 ppm (2.2 mg/kg 体重/日)、雌で 125 ppm (12.4 mg/kg 体重/日) であると考えられた。(参照 1、56、90、95)

表 49 90 日間亜急性毒性試験 (ラット、代謝物 M17) で認められた毒性所見

投与群	雄	雌
2,000 ppm	<ul style="list-style-type: none"> ・体重増加抑制(投与 1 週以降) ・AST、ALT、ALP 及び GLDH 増加 ・肝絶対及び比重量増加 	<ul style="list-style-type: none"> ・体重増加抑制(投与 1 週以降) ・ALT 及び T.Chol 増加 ・肝絶対重量増加 ・肝細胞空胞化(3 例)、び慢性肝細胞脂肪化(2 例)及び小葉中間帯/中心性肝細胞脂肪化(1 例)
500 ppm 以上	<ul style="list-style-type: none"> ・TG 減少 ・肝臓中 TG 増加 	<ul style="list-style-type: none"> ・肝臓中 TG 増加 ・肝比重量増加 ・肝細胞肥大
125 ppm 以上	<ul style="list-style-type: none"> ・肝細胞肥大、肝細胞空胞化及び小葉中間帯/中心性肝細胞脂肪化 	125 ppm 以下 毒性所見なし
30 ppm	毒性所見なし	

② 90 日間亜急性毒性試験 (マウス、代謝物 M17)

B6C3F1 マウス (一群雌雄各 10 匹) を用いて混餌投与 (代謝物 M17 : 0、40、200、1,000 及び 5,000 ppm : 平均検体摂取量は表 50 参照) 投与し、90 日間亜急性毒性試験が実施された。

表 50 90 日間亜急性毒性試験（マウス、代謝物 M17）の平均検体摂取量

投与群		40 ppm	200 ppm	1,000 ppm
平均検体摂取量 (mg/kg 体重/日)	雄	11.5	58.9	294
	雌	16.0	79.5	392

各投与群で認められた毒性所見は表 51 に示されている。

5,000 ppm 投与群の雌雄では、投与開始後うずくまり、活動低下及び一般状態の悪化が認められ、投与開始 1 週間までに全動物が死亡又は切迫と殺された。

肝臓中の肝薬物代謝酵素測定において、1,000 ppm 投与群の雌で GST の増加が認められた。200 ppm 以上投与群の雌雄で ECOD の増加が、同投与群の雌で EROD の増加が認められた。40 ppm 以上投与群の雌雄で ALD の増加が、同投与群の雄で EROD の増加が認められた。

本試験において、200 ppm 以上投与群の雄で体重増加抑制、肝細胞肥大等が、40 ppm 以上投与群の雌で肝細胞肥大が認められたことから、無毒性量は雄で 40 ppm (11.5 mg/kg 体重/日)、雌で 40 ppm (16.0 mg/kg 体重/日) 未満であると考えられた。(参照 1、57、90、95)

表 51 90 日間亜急性毒性試験（マウス、代謝物 M17）で認められた毒性所見

投与群	雄	雌
5,000 ppm	<ul style="list-style-type: none"> ・全動物死亡又は切迫と殺(投与 3～5 日) ・うずくまり、活動低下、一般状態悪化(いずれも投与 0 週) ・肝細胞空胞化(主に雄)、肝細胞壊死 ・脾ろ胞萎縮、赤脾髄細胞数減少、色素貪食マクロファージ ・腺胃部多発性びらん(雄 1 例、雌 2 例) 	
1,000 ppm	<ul style="list-style-type: none"> ・RBC、Ht 及び MCV 減少、MCH 及び MCHC 増加 ・AST、ALT、GLDH 及び TG 増加、T.Chol 減少 ・小葉中心性肝細胞空胞化(脂肪化)及び限局性肝細胞壊死 	<ul style="list-style-type: none"> ・体重増加抑制(投与 2 週以降) ・AST、ALT、GLDH 及び BUN 増加、T.Chol 減少 ・限局性肝細胞壊死 ・卵巣出血性変化
200 ppm 以上	<ul style="list-style-type: none"> ・体重増加抑制(投与 5 週以降) ・ALP 増加、Alb 減少 ・肝絶対及び比重量増加、脾絶対及び比重量増加 ・肝細胞肥大 	<ul style="list-style-type: none"> ・肝絶対及び比重量増加 ・肝細胞単細胞壊死
40 ppm	毒性所見なし	・肝細胞肥大

③ 90 日間亜急性毒性試験（イヌ、代謝物 M17）

ビーグル犬（一群雌雄各 4 匹）を用いて混餌投与（代謝物 M17：0、40、200 及び 1,000 ppm：平均検体摂取量は表 52 参照）し、90 日間亜急性毒性試験が実施された。

表 52 90 日間亜急性毒性試験（イヌ、代謝物 M17）の平均検体摂取量

投与群		40 ppm	200 ppm	1,000 ppm
平均検体摂取量 (mg/kg 体重/日)	雄	1.58	7.81	37.8
	雌	1.62	8.53	42.8

各投与群で認められた毒性所見は表 53 に示されている。

1,000 ppm 投与群の雌雄で、N-DEM、O-DEM、P450、ECOD 及び EH の増加が、同投与群の雄では GST の増加が認められた。

本試験において、1,000 ppm 投与群の雌雄で肝細胞細胞質好酸性化等が認められたことから、無毒性量は雌雄とも 200 ppm（雄：7.81 mg/kg 体重/日、雌：8.53 mg/kg 体重/日）であると考えられた。（参照 1、58、90、95）

表 53 90 日間亜急性毒性試験（イヌ、代謝物 M17）で認められた毒性所見

投与群	雄	雌
1,000 ppm	<ul style="list-style-type: none"> ・肝臓中 TG 増加 ・肝細胞細胞質好酸性化 	<ul style="list-style-type: none"> ・肝臓中 TG 増加 ・肝絶対及び比重量増加 ・肝細胞細胞質好酸性化
200 ppm 以下	毒性所見なし	毒性所見なし

④ 30 週間亜急性毒性試験（イヌ、代謝物 M17）

ビーグル犬（一群雌雄各 4 匹）を用いて混餌投与（代謝物 M17：0、40、300 及び 2,000 ppm：平均検体摂取量は表 54 参照）し、30 週間亜急性毒性試験が実施された。

表 54 30 週間亜急性毒性試験（イヌ、代謝物 M17）の平均検体摂取量

投与群		40 ppm	300 ppm	2,000 ppm
平均検体摂取量 (mg/kg 体重/日)	雄	1.35	10.1	69.8
	雌	1.54	11.1	77.2

各投与群で認められた毒性所見は表 55 に示されている。

2,000 ppm 投与群の雌雄で、N-DEM、O-DEM 及び P450 の増加が認められた。

本試験において、2,000 ppm 投与群の雌雄で ALP 増加、肝細胞細胞質好酸性化等が認められたことから、無毒性量は雌雄とも 300 ppm（雄：10.1 mg/kg 体重/日、雌：11.1 mg/kg 体重/日）であると考えられた。（参照 1、60、90、95）

表 55 30 週間亜急性毒性試験（イヌ、代謝物 M17）で認められた毒性所見

投与群	雄	雌
2,000 ppm	<ul style="list-style-type: none"> ・ ALP 増加 ・ 肝臓中 TG 増加 ・ 肝絶対及び比重量増加 ・ 肝細胞細胞質好酸性化 ・ T₄減少 	<ul style="list-style-type: none"> ・ ALP 増加 ・ 肝臓中 TG 増加 ・ 肝絶対及び比重量増加 ・ 肝細胞細胞質好酸性化 ・ T₄減少
300 ppm 以下	毒性所見なし	毒性所見なし

（４）慢性毒性試験及び発がん性試験（代謝物 M17）

① 2 年間慢性毒性/発がん性併合試験（ラット、代謝物 M17）

Wistar ラット（一群雌雄各 60 匹）を用いた混餌投与（代謝物 M17：0、20、140 及び 980 ppm：平均検体摂取量は表 56 参照）による 2 年間慢性毒性/発がん性併合試験が実施された。

表 56 2 年間慢性毒性/発がん性併合試験（ラット、代謝物 M17）の平均検体摂取量

投与群		20 ppm	140 ppm	980 ppm
平均検体摂取量 (mg/kg 体重/日)	雄	1.1	8.0	57.6
	雌	1.6	11.2	77.4

各投与群で認められた毒性所見は表 57 に示されている。

病理組織学的検査において、980 ppm 投与群の雌で、卵巣のう胞の増加及び萎縮の発生頻度減少が認められ、卵巣の比重量増加と関連した変化であるが、加齢性変化の遅延に伴った所見と考えられた。また、同群の雌に認められた脳の側頭葉圧迫及び水頭症/脳室拡張の発生頻度減少は、下垂体腫瘍の発生頻度の減少に関連した変化と考えられた。ほかに、980 ppm 投与群の雄で下垂体前葉のう胞の発生頻度増加(9/44 例)が認められたが、その発生頻度は背景データ(3/50～11/50 匹)の範囲内であり、投与に起因する毒性影響ではないと考えられた。また、雌で脊髄の神経根神経症発生頻度増加が認められたが、その他の神経組織において増加した病変はないことから自然発生病変である可能性が高く、毒性学的意義に乏しい変化と考えられた。

腫瘍性病変の発生頻度に検体投与の影響は認められなかった。

本試験において、140 ppm 以上投与群の雌雄で肝細胞空胞化及び脂肪化が認められたことから、無毒性量は雌雄とも 20 ppm（雄：1.1 mg/kg 体重/日、雌：1.6 mg/kg 体重/日）であると考えられた。発がん性は認められなかった。（参照 1、59、90、95）

表 57 2年間慢性毒性/発がん性併合試験（ラット、代謝物 M17）で認められた
毒性所見

投与群	雄	雌
980 ppm	<ul style="list-style-type: none"> ・ Hb、Ht 及び MCHC 減少 ・ TG 減少 ・ 肝絶対及び比重量増加 ・ 小葉中心性肝細胞脂肪化、肝細胞肥大及び肝細胞細胞質好酸性化 ・ 甲状腺 C 細胞限局性過形成 	<ul style="list-style-type: none"> ・ 体重増加抑制(投与 31 週以降) ・ RBC、Hb 及び Ht 減少 ・ 肝比重量増加 ・ 肝細胞肥大及び肝細胞細胞質好酸性化 ・ 肺泡沫細胞集簇 ・ 甲状腺コロイド内鉍質沈着 ・ 副腎皮質限局性過形成
140 ppm 以上	<ul style="list-style-type: none"> ・ 肝細胞空胞化及び肝細胞脂肪化(単細胞) 	<ul style="list-style-type: none"> ・ 肝細胞空胞化及び肝細胞脂肪化(単細胞)
20 ppm	毒性所見なし	毒性所見なし

② 2年間発がん性試験（マウス、代謝物 M17）

B6C3F1 マウス（発がん性群：一群雌雄各 50 匹、12 か月と殺群：一群雌雄各 10 匹）を用いて混餌投与（代謝物 M17：0、12.5、50 及び 200 ppm：平均検体摂取量は表 58 参照）し、2年間発がん性試験が実施された。

表 58 2年間発がん性試験（マウス、代謝物 M17）の平均検体摂取量

投与群		12.5 ppm	50 ppm	200 ppm
平均検体摂取量 (mg/kg 体重/日)	雄	3.1	12.8	51.7
	雌	5.1	20.3	80.0

各投与群で認められた毒性所見は表 59 に示されている。

血液生化学的検査では、雄の全投与群において TG の減少が 12 及び 24 か月時に認められた。12 か月時における TG の減少は、明らかな用量相関性がないこと及び背景データ（0.26～2.94 mmol/L）に比べ対照群が高値（3.82 mmol/L）を示していたことから、偶発的な変化であると考えられた。また、24 か月時における TG の減少は、明らかな用量相関性がないこと及び各投与群の個体値はいずれも背景データ値の範囲内にあることから、偶発的な変化であると考えられた。

腫瘍性病変の発生頻度に検体投与の影響は認められなかった。

本試験において、50 ppm 以上投与群の雌雄で小葉中心性肝細胞脂肪化が認められたことから、無毒性量は雌雄とも 12.5 ppm（雄：3.1 mg/kg 体重/日、雌：5.1 mg/kg 体重/日）であると考えられた。発がん性は認められなかった。（参照 1、61、90、95）

表 59 2年間発がん性試験（マウス、代謝物 M17）で認められた毒性所見

投与群	雄	雌
200 ppm	・肝比重量増加	・肝細胞肥大(12 か月時のみ)
50 ppm 以上	・小葉中心性肝細胞脂肪化	・小葉中心性肝細胞脂肪化
12.5 ppm	毒性所見なし	毒性所見なし

(5) 生殖発生毒性試験（代謝物 M17）

① 2世代繁殖試験（ラット、代謝物 M17）

SD ラット（一群雌雄各 30 匹）を用いた混餌投与（代謝物 M17：0、40、160 及び 640 ppm：平均検体摂取量は表 60 参照）による 2 世代繁殖試験が実施された。

表 60 2 世代繁殖試験（ラット、代謝物 M17）の平均検体摂取量

投与群		40 ppm	160 ppm	640 ppm	
平均検体摂取量 (mg/kg 体重/日)	P 世代	雄	2.7	10.4	42.6
		雌	3.0	12.0	49.5
	F ₁ 世代	雄	2.5	10.0	41.2
		雌	4.8	18.6	72.6

各投与群で認められた毒性所見は表 61 に示されている。

親動物では 640 ppm 投与群において難産が認められた（P 世代で 4 例、F₁ 世代で 3 例）。

児動物では、640 ppm 投与群の F₁ 動物において、剖検所見で腎盂拡張、尿管拡張及び肝肥大の発生頻度が哺育 0～4 日の児動物で増加したが、哺育 21 日の児動物及び F₂ 動物には認められなかったことから、検体投与の影響ではないと考えられた。

本試験において、親動物では 160 ppm 以上投与群の雄で肝細胞空胞化（小葉中心性肝細胞脂肪化）が、640 ppm 投与群の雌で難産、肝細胞空胞化（小葉中心性肝細胞脂肪化）等が、児動物では 640 ppm 投与群の雌雄で同腹児数減少、体重増加抑制等が、それぞれ認められたことから、無毒性量は親動物の雄で 40 ppm（P 雄：2.7 mg/kg 体重/日、F₁ 雄：2.5 mg/kg 体重/日）、雌で 160 ppm（P 雌：12.0 mg/kg 体重/日、F₁ 雌：18.6 mg/kg 体重/日）、児動物は雌雄とも 160 ppm（P 雄：10.4 mg/kg 体重/日、F₁ 雄：10.0 mg/kg 体重/日、P 雌：12.0 mg/kg 体重/日、F₁ 雌：18.6 mg/kg 体重/日）であると考えられた。（参照 1、62、90、95）

表 61 2 世代繁殖試験（ラット、代謝物 M17）で認められた毒性所見

	投与群	親：P、児：F ₁		親：F ₁ 、児：F ₂	
		雄	雌	雄	雌
親動物	640 ppm	・肝絶対及び比重量増加	・難産、切迫と殺(4例)(妊娠 23～24日) ・摂餌量減少(哺育期間) ・肝絶対及び比重量増加 ・肝細胞空胞化(小葉中心性肝細胞脂肪化) ・肝細胞壊死	・体重増加抑制	・難産、切迫と殺(3例) ・肝絶対及び比重量増加 ・肝細胞空胞化(小葉中心性肝細胞脂肪化) ・肝細胞壊死
	160 ppm 以上	・肝細胞空胞化(小葉中心性肝細胞脂肪化)	160 ppm 以下 毒性所見なし	・肝細胞空胞化(小葉中心性肝細胞脂肪化)	160 ppm 以下 毒性所見なし
	40 ppm	毒性所見なし		毒性所見なし	
児動物	640 ppm	・同腹児数減少 ・出生 4 日後生存率減少 ・体重増加抑制		・同腹児数減少 ・出生 4 日後生存率減少 ・体重増加抑制	
	160 ppm 以下	毒性所見なし		毒性所見なし	

② 発生毒性試験（ラット、代謝物 M17）①

Wistar ラット（妊娠 21 日帝王切開群：一群雌 25 匹、妊娠 16 日帝王切開群：一群雌 10 匹）の妊娠 6～15 日に経口投与（代謝物 M17:0、10、30 及び 100 mg/kg 体重/日、溶媒：0.5% Cremophor EL 水溶液）する発生毒性試験が実施された。

各投与群で認められた毒性所見は表 62 に示されている。

妊娠 16 日で帝王切開した母動物について、肝機能検査（ALT 及び AST 測定）及び肝の病理組織学的検査を実施した結果、ALT 及び AST 活性に影響は認められなかった。

本試験において、100 mg/kg 体重/日投与群の母動物で体重増加抑制等が、10 mg/kg 体重/日以上投与群の胎児で第 14 肋骨の増加が認められたことから、無毒性量は母動物で 30 mg/kg 体重/日、胎児で 10 mg/kg 体重/日未満であると考えられた。（参照 1、63、90、95）

表 62 発生毒性試験（ラット、代謝物 M17）①で認められた毒性所見

投与群	母動物	胎児
100 mg/kg 体重/日	<ul style="list-style-type: none"> ・ 体重増加抑制^{a,b}(妊娠 6～11 日) ・ 摂餌量減少^{a,b}(妊娠 6～11 日) ・ 肝絶対及び比重量増加^a ・ 肝炎症巣程度増加^a、小葉中心性肝細胞肥大^a、小葉中心性肝細胞脂肪化^a ・ 着床後死胚数及び率増加^b、生存胎児数減少^b 	
30 mg/kg 体重/日以上	30 mg/kg 体重/日以下 毒性所見なし	<ul style="list-style-type: none"> ・ 胸骨体、第 1 頸椎体、四肢の基節骨の不完全骨化又は未骨
10 mg/kg 体重/日以上		<ul style="list-style-type: none"> ・ 第 14 肋骨増加

a：妊娠 16 日帝王切開群

b：妊娠 21 日帝王切開群

③ 発生毒性試験（ラット、代謝物 M17）②

Wistar ラット（一群雌 25 匹）の妊娠 6～19 日に経口投与（代謝物 M17：0、1 及び 3 mg/kg 体重/日、溶媒：0.5% Cremophor EL 水溶液）する発生毒性試験が実施された。本試験は、先に実施された発生毒性試験①[8.(5)②]で 10 mg/kg 体重/日以上投与群の胎児において第 14 肋骨増加が認められ、胎児の無毒性量が設定できなかったことから、無毒性量を得るために、更に低用量が設定された。

母動物においては、検体投与の影響は認められなかった。

胎児における骨格検査で、3 mg/kg 体重/日投与群で第 14 肋骨の発生頻度が増加した（左側 25%、右側 26%）。しかし、この発生頻度は背景データ（左：5%～32%、右：3%～27%）の範囲内にあること、この変化を有する胎児をもつ母動物数に有意差はなかったことから、この発生頻度増加は検体投与に関連しない偶発的な所見と考えられた。

本試験における無毒性量は、母動物及び胎児で本試験の最高用量 3 mg/kg 体重/日と考えられた。（参照 1、64、90、95）

ラットを用いた発生毒性試験①及び②の総合評価として、胎児に対する無毒性量は 3 mg/kg 体重/日であると考えられた。

④ 発生毒性試験（ラット、代謝物 M17）＜第 14 肋骨の再評価＞

ラットを用いた発生毒性試験 ①[8.(5)②]及び②[8.(5)③]において、第 14 肋骨の発生頻度増加が認められたが、その程度については検査されていなかった。したがって、この第 14 肋骨の程度を骨格標本から再度精査した。

過剰肋骨の長さから、正常肋骨の半分以上の長さのものを過剰肋骨、それに満

たない長さの点状又はコンマ状のものを痕跡とした。

第 14 肋骨の再評価の結果は表 63 に示されている。

表に示されているように、第 14 肋骨は各群ともほとんどが痕跡に分類された。過剰肋骨に分類されたのは、各群で 0～2 例であり、低頻度であった。この発生頻度に用量相関性もみられず、検体投与の影響とは考えられなかった。また、痕跡については 3 mg/kg 体重/日投与群で発生頻度が増加したが、本試験の対照群の発生頻度と同等であること及び背景データ（左側：5%～32%、右側：3%～27%）の範囲内であること並びに第 14 肋骨を有する胎児をもつ母動物数に有意差はないことから、検体投与の影響とは考えられなかった。（参照 1、65、90、95）

表 63 発生毒性試験（ラット、代謝物 M17）における第 14 肋骨の再評価

試験	本試験	追加試験		
		0	1	3
投与群(mg/kg 体重/日)	0	0	1	3
各試験における検査胎児数	156	146	133	155
第 14 肋骨を有した胎児数	38	17	19	43
痕跡	35(22.4%)	16(11.0%)	19(14.3%)	43*(27.7%)
過剰肋骨	2 (1.3%)	0 (0.0%)	1 (0.75%)	2 (1.3%)
計	35(22.4%)	16(11.0%)	19(14.3%)	43*(27.7%)

* : p<0.001 (カイ二乗検定)

⑤ 発生毒性試験（ラット、代謝物 M17）③

Wistar ラット（群構成は表 64 参照）の妊娠 6～15 日に経口投与（代謝物 M17：0 及び 30 mg/kg 体重/日、溶媒：0.5% Cremophor EL 水溶液）する発生毒性試験が実施された。本試験は、先に実施された発生毒性試験① [8. (5)②] において 10 mg/kg 体重/日投与群の胎児で認められた第 14 肋骨が、出生後の発育過程でどのように推移するかを調べる目的で実施された。このため、妊娠 20 日の胎児（帝王切開群）と生後 6 週児（生育群）について、第 14 肋骨の発現が精査された。

表 64 発生毒性試験（ラット、代謝物 M17）③における群構成

投与量(mg/kg 体重/日)	0	30*
帝王切開群(匹)	15	16
生育群(匹)	15	23

* : 当初、各群 30 匹で開始したが死亡や十分な児動物が得られなかったことから 9 匹を追加した。

母動物においては、帝王切開群及び生育群ともに一般状態、体重変化、摂餌量、剖検所見、受胎率及び妊娠率に検体投与の影響は認められなかった。帝王切開群、生育群ともに哺育率が減少した。これは、生後 6 日以内に 21 匹中 5 匹の雌の同腹児が全て死亡したことによるものであった。そのほかに、帝王切開群では胎盤

重量増加、数例に胎盤のうっ血及び壊死状の辺縁部が、生育群では同腹児減少がみられ、その後も児動物の死亡が認められ、これらの児動物ではミルクスポットがみられなかったことから、母動物の哺育能への影響が示唆された。

生育群の哺育 21 日の児動物の生存率が 30 mg/kg 体重/日投与群で減少した。

骨格検査において、30 mg/kg 体重/日投与群の帝王切開群で、全ての胎児の第 14 の位置に肋骨（痕跡）又は過剰肋骨が認められ、その発生頻度は有意に高かった（痕跡：対照群 50.0%、投与群 57.1%、過剰肋骨：対照群 7.1%、投与群 42.9%）。また、第 15 及び 16 位においても 30 mg/kg 体重/日投与群では低頻度に肋骨（痕跡）が認められた。第 14 肋骨の発生頻度増加以外にも、口蓋裂、前肢の骨異形成、胸骨や舌骨等での骨化遅延が認められた。

生育群において、第 14 の位置に肋骨（痕跡）又は過剰肋骨が認められ、その発生頻度は 30 mg/kg 体重/日投与群で有意に高かった（痕跡：対照群 15.4%、投与群 18.8%、過剰肋骨：対照群 0%、投与群 56.3%）。また、第 15 及び 16 位には肋骨（痕跡）はなかった。

生育群及び帝王切開群の結果を比較すると、第 14 位の過剰肋骨の頻度に差はみられなかったが、肋骨（痕跡）については、対照群及び検体投与群ともに生後 6 週時において発生頻度が減少した。また、帝王切開時に検体投与群で低頻度ながら発現していた第 15 及び 16 位の肋骨（痕跡）も生後 6 週時には認められなかった。

本試験において、妊娠 20 日にみられる肋骨の痕跡（コンマ状及び点状）は生後の発育過程でその多くが消失することが示唆された。また、過剰肋骨は発育過程でほとんど消失しないと考えられた。（参照 1、66、90、95）

⑥ 発生毒性試験（ウサギ、代謝物 M17）

ヒマラヤウサギ（一群雌 15 匹）の妊娠 6～18 日に経口投与（代謝物 M17：0、2、10 及び 50 mg/kg 体重/日、溶媒：0.5% Cremophor EL 水溶液）する発生毒性試験が実施された。

母動物においては、50 mg/kg 体重/日投与群で血液様排泄物（3 例：全吸収胚あるいはほとんどが吸収胚であったことに関連）、体重増加抑制（妊娠 0～29 日）、肝細胞肥大、着床後死胚数及び死胚率増加並びに生存胎児数の減少が認められた。

10 mg/kg 体重/日以上投与群において肝臓のクッパー細胞集簇、円形細胞浸潤（限局性）及び肝細胞細胞質好酸性化が認められた。

2 及び 10 mg/kg 体重/日投与群においては、着床後死胚数（2 mg/kg 体重/日：1.7、10 mg/kg 体重/日：1.2）及び死胚率の増加が認められたが、用量相関性がないこと及び背景データ（0.3～2.2）の範囲内であることから、これらの変化については検体投与の影響とは考えられなかった。

胎児においては、50 mg/kg 体重/日投与群で 5 例（2 腹）に口蓋裂、10 mg/kg 体重/日投与群で 2 例に重複奇形（2 腹）及び 5 例（3 腹）に関節弯曲が認められ、

10 mg/kg 体重/日以上投与群で奇形を有する 1 腹当たりの胎児数が増加した（対照群：0.13、10 mg/kg 体重/日投与群：0.54、50 mg/kg 体重/日投与群：0.70）。関節弯曲については、10 mg/kg 体重/日投与群で 5 例、50 mg/kg 体重/日投与群で 1 例の発生であり、用量相関性がないこと及び背景データとの比較により、胎児単位では僅かに高値（背景データ最高値：5.6%、本試験：7.6%）を示したが、腹単位では背景データ（背景データ最高値：31.3%、本試験：23.1%）以下であったことから、検体投与との関連性は低いものと考えられた。口蓋裂については、胎児単位及び腹単位とも背景データ〔背景データ最高値（胎児単位）：1.5%、本試験：13.5%〕より高値を示した。口蓋裂の認められた 50 mg/kg 体重/日投与群においては、母動物に体重増加抑制、肝細胞肥大等の母毒性が認められた。また、口蓋裂は、ラットよりウサギの方が発生率が高く、母動物に毒性的影響を与える投与量でその発生が増加しやすい奇形の 1 つであると考えられている。したがって、本試験で認められた口蓋裂の増加は、自然発生性の奇形が検体投与に起因した母毒性によって増幅されたものと考えられた。

その他の奇形及び変異の発生頻度に検体投与の影響は認められなかった。

本試験における無毒性量は、母動物及び胎児で 2 mg/kg 体重/日であると考えられた。（参照 1、67、90、95）

⑦ 発達神経毒性試験（ラット、代謝物 M17）

Wistar ラット（一群雌 30 匹）の妊娠 6～哺育 21 日に混餌投与（代謝物 M17：0、40、160 及び 500 ppm：平均検体摂取量は表 65 を参照）する発達神経毒性試験が実施された。

表 65 発達神経毒性試験（ラット、代謝物 M17）における平均検体摂取量

投与群		40 ppm	160 ppm	500 ppm
平均検体摂取量 (mg/kg 体重/日)	妊娠期間	3.6	15.1	43.3
	哺乳期間	8.1	35.7	105

母動物において、500 ppm 投与群では、出産率の低下、妊娠期間の延長及び 3 例に難産（死亡胎児を有していた。妊娠 22 日にと殺。）が認められた。妊娠 13 及び 20 日に実施した FOB では検体投与の影響は認められなかった。

児動物において、500 ppm 投与群の 3 母動物で各 1 例の死産児が認められた。160 ppm 以上投与群において不正咬合（腹側切歯）が、500 ppm 投与群において吻合部（鼻口部）の変位が認められた。しかし、これらの異常の発生頻度増加については、代謝物 M17〔8.（5）①〕及びプロチオコナゾール〔7.（6）①〕の 2 つの繁殖試験において再現性がみられなかったこと及び認められた不正咬合の発生頻度の状況から、遺伝的なバリエーションが原因で発現した可能性が高く、これらの所見は検体投与に起因したものではないと考えられた。その他の検査項

目（体重変化、性成熟指標、FOB、自発運動量及び移動運動量、聴覚性驚愕反応、受動的回避、水迷路、眼科学的検査、剖検、脳の肉眼的及び組織学的形態計測並びに病理組織検査）に検体投与の影響は認められなかった。

本試験において、母動物では 500 ppm 投与群で出産率の低下及び難産動物が認められ、児動物では検体投与の影響は認められなかったことから、無毒性量は母動物で 160 ppm (15.1 mg/kg 体重/日)、児動物で本試験の最高用量 500 ppm (43.3 mg/kg 体重/日) と考えられた。発達神経毒性は認められなかった。（参照 1、68、90、95）

（6）遺伝毒性試験（代謝物 M17）

代謝物 M17 の細菌を用いた復帰突然変異試験、ラット肝初代培養細胞を用いた *in vitro* UDS 試験、チャイニーズハムスター肺由来培養細胞（V79）を用いた遺伝子突然変異試験、チャイニーズハムスター卵巣由来細胞（CHO）を用いた染色体異常試験及びマウスを用いた小核試験が実施された。

試験結果は表 66 に示されているとおり、全て陰性であった。（参照 1、69～73、90、95、106、114）

表 66 遺伝毒性試験概要（代謝物 M17）

試験		対象	処理濃度・投与量	結果
<i>in vitro</i>	復帰突然変異試験	<i>S. typhimurium</i> (TA98、TA100、TA102、 TA1535、TA1537 株)	①3～5,000 µg/プレート (+/-S9) ②33～5,000 µg/プレート (+/-S9)	陰性
	復帰突然変異試験	<i>S. typhimurium</i> (TA98、TA100、TA1535、 TA1537 株)	8～5,000 µg/プレート (+/-S9) 150～2,400 µg/プレート (+/-S9)	陰性
	UDS 試験	ラット肝初代培養細胞	5～60 µg/mL	陰性
	遺伝子突然変異試験	チャイニーズハムスター 肺由来培養細胞(V79) (<i>Hprt</i> 遺伝子)	5 時間処理： 12.5～250 µg/mL (-S9) 50～500 µg/mL (+S9)	陰性
	染色体異常試験	チャイニーズハムスター 卵巣由来細胞(CHO)	4 時間処理： 5～125 µg/mL (+/-S9)	陰性
<i>in vivo</i>	小核試験	NMRI マウス(骨髄細胞) (一群雌雄各 5 匹)	350 mg/kg 体重 (単回腹腔内投与) 投与後 16、24、48 時間後	陰性

注) +/-S9：代謝活性化系存在下及び非存在下

9. 代謝物 M07 カリウム塩を用いた毒性試験

（1）急性毒性試験（代謝物 M07 カリウム塩）

代謝物 M07 カリウム塩の Wistar ラット（一群雌雄各 3 匹）を用いた強制経口

投与（代謝物 M07 カリウム塩、雄：200 mg/kg 体重、雌：200 及び 2,000 mg/kg 体重）による急性毒性試験が実施された。代謝物 M07 カリウム塩の LD₅₀ は雄で 200 mg/kg 体重超、雌で 200～2,000 mg/kg 体重であった。2,000 mg/kg 体重投与群の雌で不調歩行、努力性呼吸並びに活動性及び反応性低下が認められ、3 例全例が投与翌日までに死亡した。200 mg/kg 体重投与群では雌雄とも死亡例は認められなかった。（参照 1、74、90、95）

（2）90 日間亜急性毒性試験（ラット、代謝物 M07 カリウム塩）

Wistar ラット（一群雌雄各 10 匹）を用いた混餌投与（代謝物 M07 カリウム塩：0、30、125、500 及び 2,000 ppm：平均検体摂取量は表 67 参照）による 90 日間亜急性毒性試験が実施された。

表 67 90 日間亜急性毒性試験（ラット、代謝物 M07 カリウム塩）の
平均検体摂取量

投与群		30 ppm	125 ppm	500 ppm	2,000 ppm
平均検体摂取量 (mg/kg 体重/日)	雄	2.1	8.7	34.3	136
	雌	2.6	9.7	40.4	163

雌においては、いずれの投与群においても検体投与の影響は認められなかった。雄においては、2,000 ppm 投与群において膀胱の移行上皮過形成の発生頻度増加が認められた。また、2,000 ppm 投与群で EH 及び UDP-GT、500 ppm 以上投与群で GST の増加が認められた。

本試験における無毒性量は、雄で 500 ppm（34.3 mg/kg 体重/日）、雌で本試験の最高用量 2,000 ppm（163 mg/kg 体重/日）であると考えられた。（参照 1、75、90、95）

（3）発生毒性試験（ラット、代謝物 M07 カリウム塩）

Wistar ラット（一群雌 25 匹）の妊娠 6～20 日に強制経口投与（代謝物 M07 カリウム塩：0、30、150 及び 750 mg/kg 体重/日、溶媒：0.5% Cremophor EL 水溶液）する発生毒性試験が実施された。

母動物において、750 mg/kg 体重/日投与群で体重増加抑制、摂餌量減少、全吸収胎動物（3 例）並びに着床後死胚数及び死胚率増加が認められた。

胎児において、750 mg/kg 体重/日投与群で低体重及び四肢の指骨の未骨化の増加が認められた。

本試験における無毒性量は、母動物及び胎児で 150 mg/kg 体重/日であると考えられた。催奇形性は認められなかった。（参照 1、76、90、95）

(4) 遺伝毒性試験 (代謝物 M07 カリウム塩)

代謝物 M07 のカリウム塩の細菌を用いた復帰突然変異試験が実施された。

試験結果は表 68 に示されているとおり、陰性であった。(参照 1、77、90、95)

表 68 遺伝毒性試験概要 (代謝物 M07 カリウム塩)

試験		対象	処理濃度・投与量	結果
<i>in vitro</i>	復帰突然変異試験	<i>S. typhimurium</i> (TA98、TA100、TA102、 TA1535、TA1537 株)	16~5,000 µg/プレート (+/-S9)	陰性

注) +/-S9 : 代謝活性化系存在下及び非存在下

10. その他の代謝物 (代謝物 M08、M24 及び M25 並びに M47 のアグリコン)

(1) 急性毒性試験 (代謝物 M08、M24 及び M25 並びに M47 のアグリコン)

代謝物 M08、M24 及び M25 並びに代謝物 M47 のアグリコンのラットを用いた急性経口毒性試験が実施された。

結果は表 69 に示されている。(参照 1、78~81、90、95)

表 69 急性毒性試験結果概要 (代謝物 M08、M24 及び M25 並びに M47 のアグリコン)

化合物	投与経路*	動物種 性別・匹数	LD ₅₀ (mg/kg 体重)		観察された症状
			雄	雌	
代謝物 M08	経口	Wistar ラット 雌雄各 3 匹	>2,000	>2,000	活動性低下、反応性低下、不調和歩行及び努力性呼吸 2,000 mg/kg 体重で雄 1 例死亡
代謝物 M24	経口	Wistar ラット 雌雄各 3 匹	>2,000	>2,000	活動性低下、反応性低下、不調和歩行及び努力性呼吸 死亡例なし
代謝物 M25	経口	Wistar ラット 雌雄各 3 匹	>2,000	>2,000	立毛、活動性低下、反応性低下 及び不調和歩行 死亡例なし
代謝物 M47 のアグリコン	経口	Wistar ラット 雌雄各 3 匹	>2,000	>2,000	雌：流涎 雄：症状なし 死亡例なし

* : 溶媒として 2% Cremophor EL 水溶液を用いた。

(2) 遺伝毒性試験 (代謝物 M08、M24 及び M25 並びに M47 のアグリコン)

プロチオコナゾールの代謝物 M08、M24 及び M25 並びに代謝物 M47 のアグリコンの細菌を用いた復帰突然変異試験が実施された。

結果は表 70 に示されているとおり、全て陰性であった。(参照 1、82~85、90、95)

表 70 遺伝毒性試験概要（代謝物 M08、M24 及び M25 並びに M47 のアグリコン）

代謝物	試験	対象	処理濃度・投与量	結果
代謝物 M08	復帰突然変異試験	<i>S. typhimurium</i> (TA98、TA100、TA102、 TA1535、TA1537 株)	16~5,000 µg/プレート (+/-S9) 1.6~500 µg/プレート (+/-S9)	陰性
代謝物 M24	復帰突然変異試験	<i>S. typhimurium</i> (TA98、TA100、TA102、 TA1535、TA1537 株)	16~5,000 µg/プレート (+/-S9)	陰性
代謝物 M25	復帰突然変異試験	<i>S. typhimurium</i> (TA98、TA100、TA102、 TA1535、TA1537 株)	16~5,000 µg/プレート (+/-S9)	陰性
代謝物 M47 のアグリコン	復帰突然変異試験	<i>S. typhimurium</i> (TA98、TA100、TA102、 TA1535、TA1537 株)	16~5,000 µg/プレート (+/-S9) 4~256 µg/プレート (+/-S9)	陰性

注) +/-S9：代謝活性化系存在下及び非存在下

1 1. 原体混在物を用いた毒性試験（原体混在物 1、2 及び 3）

（1）急性毒性試験（原体混在物 1、2 及び 3）

原体混在物 1、2 及び 3 のラットを用いた急性経口毒性試験が実施された。

結果は表 71 に示されている。（参照 106、117~119）

表 71 急性毒性試験結果概要（原体混在物 1、2 及び 3）

化合物	投与経路	動物種 性別・匹数	LD ₅₀ (mg/kg 体重)		観察された症状
			雄	雌	
原体混在物 1	経口 a、b	Wistar ラット 雌 3 匹	/	>2,000	症状及び死亡例なし
原体混在物 2	経口 a	Wistar ラット 雌雄各 3 匹	>2,000	>2,000	症状及び死亡例なし
原体混在物 3	経口 a	Wistar ラット 雌雄各 3 匹	>2,000	>2,000	症状及び死亡例なし

/：実施せず

a：溶媒として 2% Cremophor EL 水溶液を用いた。

b：試験は 2 回実施された。

（2）眼・皮膚に対する刺激性及び皮膚感作性試験（原体混在物 1 及び 2）

原体混在物 1 の CrI:HA モルモットを用いた皮膚感作性試験（Maximization 法）が実施され、皮膚感作性が認められた。

原体混在物 2 のヒマラヤウサギ（一群雄 3 匹）を用いた眼及び皮膚刺激性試験が実施された。その結果、眼に対して刺激性が認められ、皮膚に対する刺激性は認められなかった。また、DH モルモットを用いた皮膚感作性試験（Maximization

法) が実施され、皮膚感作性が認められた。(参照 106、120～123)

(3) 発生毒性試験(ラット、原体混在物1) <参考資料⁴>

Wistar ラット(一群雌 8 匹、200 mg/kg 体重/日投与群のみ 12 匹)の妊娠 6～19 日に強制経口投与(原体混在物 1: 0、40、200 及び 1,000 mg/kg 体重/日、溶媒: 0.5%CMC 水溶液)する発生毒性試験が実施された。

各投与群で認められた毒性所見は表 72 に示されている。

1,000 mg/kg 体重/日投与群の胎児で巨舌(1 例)及び複合奇形(巨舌、軽度の浮腫状皮膚等、1 例)が認められたが、同腹で認められていること、それぞれ 1 例のみの所見であることから、検体投与による影響ではないと考えられた。

200 mg/kg/日以上投与群の母動物で体重増加抑制及び摂餌量減少が、同投与群の胎児で低体重が認められた。(参照 106、124)

表 72 発生毒性試験(ラット)で認められた毒性所見

投与群	母動物	胎児
1,000 mg/kg 体重/日	・飲水量及び排尿増加	・腎盂拡張及び尿管拡張 [§] ・骨化遅延(胸骨、頭蓋骨)
200 mg/kg 体重/日以上	・体重増加抑制 ^{§ §} 及び摂餌量減少	・低体重 ^{§ §}
40 mg/kg 体重/日	毒性所見なし	毒性所見なし

[§]: 統計学的有意差はないが、検体投与の影響と考えられた。

^{§ §}: 200 mg/kg 体重/日投与群では統計学的有意差はないが、検体投与の影響と考えられた。

(4) 遺伝毒性試験(原体混在物1、2及び3)

プロチオコナゾールの原体混在物 1 の細菌を用いた復帰突然変異試験、チャイニーズハムスター肺由来細胞(V79)を用いた遺伝子突然変異試験及びチャイニーズハムスター肺由来細胞(V79)を用いた *in vitro* 染色体異常試験並びに原体混在物 2 及び 3 の細菌を用いた復帰突然変異試験が実施された。

結果は表 73 に示されているとおり、全て陰性であった。(参照 106、125～129)

⁴ 供試動物数が少ないことから、参考資料とした。

表 73 遺伝毒性試験概要（原体混在物 1、2 及び 3）

化合物	試験	対象	処理濃度・投与量	結果
原体混在物 1	<i>in vitro</i>	復帰突然変異試験	<i>S. typhimurium</i> (TA98、TA100、TA102、TA1535、TA1537 株) ①16～5,000 µg/プレート (+/-S9) ②5～1,581 µg/プレート (+/-S9)	陰性
		遺伝子突然変異試験	チャイニーズハムスター肺由来培養細胞(V79) (<i>Hprt</i> 遺伝子) 5 時間処理： ①200～360 µg/mL (±S9) ②160～320 µg/mL (-S9) 200～280 µg/mL (+S9) ③160～360 µg/mL (+S9)	陰性
		染色体異常試験	チャイニーズハムスター肺由来培養細胞(V79) 4 時間処理： 60～180 µg/mL (+/-S9) 18 時間処理： 12～36 µg/mL (-S9)	陰性
原体混在物 2	復帰突然変異試験	<i>S. typhimurium</i> (TA98、TA100、TA102、TA1535、TA1537 株)	7～448 µg/プレート (+/-S9)	陰性
原体混在物 3	復帰突然変異試験	<i>S. typhimurium</i> (TA98、TA100、TA102、TA1535、TA1537 株)	16～5,000 µg/プレート (+/-S9)	陰性

注) +/-S9 : 代謝活性化系存在下及び非存在下

Ⅲ. 食品健康影響評価

参照に挙げた資料を用いて、農薬「プロチオコナゾール」の食品健康影響評価を実施した。第5版の改訂に当たっては、厚生労働省から、土壤中運命試験、作物残留試験（小麦及びてんさい）、急性毒性試験（マウス、代謝物 M17）の成績等が新たに提出された。

¹⁴C で標識したプロチオコナゾールのラットを用いた動物体内運命試験の結果、経口投与されたプロチオコナゾールの吸収及び排泄は速やかであり、吸収率は少なくとも93%と算出された。投与放射能は主に胆汁中に排泄された。臓器・組織への蓄積性は認められなかった。主要代謝物はM03、M04（胆汁中）及びM17（糞中）であった。

¹⁴C で標識したプロチオコナゾールの畜産動物を用いた動物体内運命試験の結果、泌乳ヤギでは、10%TRRを超える代謝物として、乳汁中でM03及びM48が、臓器・組織中でM03、M09、M11、M17及びM48が認められた。ニワトリでは、10%TRRを超える代謝物として、卵中でM03、M03/M04、M17、M40及びM44が、臓器・組織中でM03、M03/M04、M06、M17、M40、M44及びM59+M60+M61が認められた。

¹⁴C で標識した代謝物M17の畜産動物を用いた動物体内運命試験の結果、泌乳ヤギでは、10%TRRを超える代謝物として、乳汁中でM40、M44及びM59+M60+M61が、臓器・組織中でM18、M21、M22+M38、M40、M55及びM56が認められた。

¹⁴C で標識したプロチオコナゾールの植物体内運命試験の結果、いずれの植物においても未変化のプロチオコナゾールの残留量は少なく、可食部又は飼料として利用される部位において単一の成分として10%TRRを超えて認められた代謝物は、M17、M37、M41、M42及びM43であった。

国内においてプロチオコナゾール及び代謝物M17を分析対象化合物としたプロチオコナゾールの作物残留試験が実施された結果、プロチオコナゾールの最大残留値は小麦（玄麦）の0.02 mg/kg、代謝物M17の最大残留値は小麦（玄麦）の0.269 mg/kg、プロチオコナゾール及び代謝物M17の含量の最大残留値は小麦（玄麦）の0.30 mg/kgであった。海外においてプロチオコナゾール並びに代謝物M07及びM17を分析対象化合物としたプロチオコナゾールの作物残留試験が実施された結果、プロチオコナゾール並びに代謝物M07及びM17の含量の最大残留値は、ブルーベリー（果実）の1.07 mg/kgであった。

プロチオコナゾール並びに代謝物M09及びM17を分析対象化合物としたプロチオコナゾールの畜産物残留試験の結果、泌乳牛では、プロチオコナゾールが腎臓で最大0.790 µg/g、代謝物M09及びM17がそれぞれ肝臓で最大0.518及び0.0297 µg/g 検出され、産卵鶏では、全ての試料で定量限界未満であった。

代謝物M17、M20及びM21を分析対象化合物とした代謝物M17の畜産物残留試験（泌乳牛）の結果、代謝物M17が肝臓で最大1.19 µg/g、代謝物M20及びM21がそれぞれ腎臓で最大0.477及び0.383 µg/g 検出された。いずれの成分も乳汁中の

残留量は 0.007 µg/g 以下であった。

各種毒性試験結果から、プロチオコナゾール投与（原体）による影響は、主に肝臓（肝細胞肥大等）及び腎臓（腎炎等）に認められた。神経毒性、発がん性及び生体にとって問題となる遺伝毒性は認められなかった。発生毒性試験において、ラットでは小眼球症及び第 14 肋骨の増加が認められた。小眼球症は母体毒性の発現する用量での発生であり、第 14 肋骨の増加は、そのほとんどが痕跡に分類され、発生頻度は背景データの範囲を僅かに上回る程度であった。また、ウサギでは胎児に影響は認められなかった。これらのことから、プロチオコナゾールに催奇形性はないと考えられた。

プロチオコナゾールの代謝物 M17 についても各種毒性試験が実施され、M17 投与による影響は主に肝臓（肝細胞肥大等）に認められた。発がん性、発達神経毒性及び遺伝毒性は認められなかった。繁殖試験において、母動物に難産及び死産児数増加が、発生毒性試験において、ラットでは第 14 肋骨の増加、ウサギでは口蓋裂の増加が認められた。ラットの第 14 肋骨の増加については、そのほとんどが痕跡に分類され、発生頻度は背景データの範囲内であった。

プロチオコナゾールの植物体内運命試験並びにプロチオコナゾール及び代謝物 M17 の畜産動物を用いた体内運命試験の結果、10%TRR を超える代謝物として、植物では M17、M37、M41、M42 及び M43 が、畜産動物では M03、M03/M04、M06、M09、M11、M17、M18、M21、M22+M38、M40、M44、M48、M55、M56 及び M59+M60+M61 が認められ、このうち代謝物 M11、M18、M22、M37、M41、M42、M43、M44、M48、M55、M56、M59、M60 及び M61 はラットにおいて検出されなかった。代謝物 M55 はラットにおいて同定されていないが、ジヒドロキシジエン体 (M34) はラットにおいて認められ、代謝物 M11 は M09 を経由して生成する抱合体、代謝物 M18 及び M37 は M17 を経由して生成する抱合体、代謝物 M22、M59、M60 及び M61 は M21 を経由して生成する抱合体、代謝物 M56 は M55 を経由して生成する抱合体であり、仮に生体内で脱抱合され腸管で吸収されても、速やかに抱合体となるため毒性は低いと考えられた。代謝物 M41 及び M43 の毒性はプロチオコナゾールと同程度であり、遺伝毒性の結果が陰性であった（参照 116）。代謝物 M42 は M40 (1,2,4-トリアゾール) 及び M41 から生成する化合物であり、その毒性は代謝物 M41 及び M43 と同等であると考えられた。代謝物 M44 及び M48 は高極性化合物であり、代謝物 M48 はシアン化合物の解毒の際に生体内で生成することが知られており、生体中にも存在すると考えられた。一方、代謝物 M17 はラットにおいても検出されるもののプロチオコナゾールに比べて毒性が強く、作物及び家畜への残留も多いと考えられたこと等から、農産物及び畜産物中のばく露評価対象物質をプロチオコナゾール（親化合物）及び代謝物 M17 と設定した。

各試験における原体の無毒性量等は表 74 に、代謝物 M17 の無毒性量等は表 75 に、原体、代謝物 M17 及び M07 カリウム塩の無毒性量の比較は表 76 に、原体及

び代謝物 M17 の単回経口投与等により生ずる可能性のある毒性影響等は表 77-1 及び表 77-2 に、それぞれ示されている。

表 74～77-2 に示されているように、無毒性量の比較では代謝物 M17 の方が原体に比べて概して低く、最も低い無毒性量は 2 年間慢性毒性/発がん性併合試験の雄ラットの 1.1 mg/kg 体重/日であった。植物体内運命試験では代謝物 M17 の方がプロチオコナゾールよりも多く存在していること及び次世代への影響が代謝物 M17 でより明らかに認められることを勘案して、代謝物 M17 で得られた無毒性量を許容一日摂取量 (ADI) 及び急性参照用量 (ARfD) 設定の根拠にすることが妥当と考えられた。

食品安全委員会は、各試験で得られた無毒性量のうち最小値が代謝物 M17 のラットを用いた 2 年間慢性毒性/発がん性併合試験の 1.1 mg/kg 体重/日であったことから、これを根拠として、安全係数 100 で除した 0.011 mg/kg 体重/日を ADI と設定した。

また、プロチオコナゾール及び代謝物 M17 の単回投与等により生ずる可能性のある毒性影響に対する無毒性量のうち最小値は、代謝物 M17 のウサギを用いた発生毒性試験の無毒性量である 2 mg/kg 体重/日であり、認められた所見は母動物に重篤な影響がみられない用量での胎児における骨格異常等であったことから、妊婦又は妊娠している可能性のある女性に対する急性参照用量 (ARfD) は、これを根拠として、安全係数 100 で除した 0.02 mg/kg 体重と設定した。また、一般の集団に対しては、代謝物 M17 のラット及びマウスを用いた急性毒性試験の無毒性量である 100 mg/kg 体重を根拠として、安全係数 100 で除した 1 mg/kg 体重を ARfD と設定した。

ADI	0.011 mg/kg 体重/日
(ADI 設定根拠資料)	代謝物 M17 の慢性毒性/発がん性併合試験
(動物種)	ラット
(期間)	2 年間
(投与方法)	混餌
(無毒性量)	1.1 mg/kg 体重/日
(安全係数)	100
ARfD (1)	1 mg/kg 体重
※一般の集団	
(ARfD 設定根拠資料)	代謝物 M17 の急性毒性試験
(動物種)	ラット及びマウス
(投与方法)	強制経口
(無毒性量)	100 mg/kg 体重
(安全係数)	100

ARfD (2)	0.02 mg/kg 体重
※妊婦又は妊娠している可能性のある女性	
(ARfD 設定根拠資料)	代謝物 M17 の発生毒性試験
(動物種)	ウサギ
(投与方法)	強制経口
(無毒性量)	2 mg/kg 体重/日
(安全係数)	100

参考

<JMPR (プロチオコナゾール) (2008 年) >

ADI	0.05 mg/kg 体重/日
(ADI 設定根拠資料)	慢性毒性試験、慢性毒性/発がん性併合試験
(動物種)	イヌ、ラット
(期間)	1、2 年間
(投与方法)	強制経口、混餌
(無毒性量)	5.0 mg/kg 体重/日
(安全係数)	100

ARfD	0.8 mg/kg 体重
※妊婦又は妊娠している可能性のある女性	
(ARfD 設定根拠資料)	発生毒性試験
(動物種)	ラット
(投与方法)	強制経口
(無毒性量)	80 mg/kg 体重/日
(安全係数)	100

ARfD (一般集団)	設定の必要なし
-------------	---------

<JMPR (代謝物 M17) (2008 年) >

ADI	0.01 mg/kg 体重/日
(ADI 設定根拠資料)	慢性毒性/発がん性併合試験
(動物種)	ラット
(期間)	2 年間
(投与方法)	混餌
(無毒性量)	1.1 mg/kg 体重/日
(安全係数)	100

ARfD	0.01 mg/kg 体重
------	---------------

※妊婦又は妊娠している可能性のある女性
 (ARfD 設定根拠資料) 発生毒性試験
 (動物種) ラット
 (投与方法) 強制経口
 (無毒性量) 1 mg/kg 体重/日
 (安全係数) 100

ARfD 1 mg/kg 体重

※一般の集団
 (ARfD 設定根拠資料) 急性毒性試験
 (動物種) ラット、マウス
 (投与方法) 強制経口
 (無毒性量) 100 mg/kg 体重
 (安全係数) 100

< EU (プロチオコナゾール) (2007 年) >

ADI 0.05 mg/kg 体重/日
 (ADI 設定根拠資料) 慢性毒性試験、慢性毒性/発がん性併合試験
 (動物種) イヌ、ラット
 (期間) 1、2 年間
 (投与方法) 強制経口、混餌
 (無毒性量) 5.0 mg/kg 体重/日
 (安全係数) 100

ARfD 0.2 mg/kg 体重
 (ARfD 設定根拠資料) 発生毒性試験
 (動物種) ラット
 (投与方法) 強制経口
 (最小毒性量) 20 mg/kg 体重/日
 (安全係数) 100

< EU (代謝物 M17) (2007 年) >

ADI 0.01 mg/kg 体重/日
 (ADI 設定根拠資料) 慢性毒性/発がん性併合試験
 (動物種) ラット
 (期間) 2 年間
 (投与方法) 混餌
 (無毒性量) 1.1 mg/kg 体重/日
 (安全係数) 100

ARfD 0.01 mg/kg 体重

(ARfD 設定根拠資料)	発生毒性試験
(動物種)	ラット
(投与方法)	強制経口
(最小毒性量)	1 mg/kg 体重/日
(安全係数)	100

<米国 (2010 年) >

cRfD	0.01 mg/kg 体重/日
(cRfD 設定根拠資料)	代謝物 M17 の慢性毒性/発がん性併合試験
(動物種)	ラット
(期間)	2 年間
(投与方法)	混餌
(無毒性量)	1.1 mg/kg 体重/日
(不確定係数)	100

aRfD	設定の必要なし
※一般の集団	

aRfD	0.02 mg/kg 体重
※13~49 歳の女性	
(aRfD 設定根拠資料)	代謝物 M17 の発生毒性試験
(動物種)	ウサギ
(投与方法)	強制経口
(無毒性量)	2 mg/kg 体重/日
(不確定係数)	100

(参照 99、100、101、145)

表 74 各試験における無毒性量及び最小毒性量（原体）

動物種	試験	投与量 (mg/kg 体重/日)	無毒性量 (mg/kg 体重/日)	最小毒性量 (mg/kg 体重/日)	備考 ¹⁾
ラット	90日間亜急性毒性試験	0、20、100、500	雄：100 雌：100	雄：500 雌：500	雄：肝細胞細胞質好酸性化、小葉中心性肝細胞肥大等 雌：肝絶対及び比重量増加等
	90日間亜急性神経毒性試験	0、100、500、1,000	雄：100 雌：100	雄：500 雌：500	雌雄：尿による被毛の汚れ等 (亜急性神経毒性は認められない)
	1年間慢性毒性試験	0、5、50、750	雄：50 雌：50	雄：750 雌：750	雌雄：体重増加抑制、肝細胞細胞質好酸性化等
	2年間発がん性試験	0、5、50、750	雄：5 雌：5	雄：50 雌：50	雄：小葉中心性肝細胞肥大等 雌：ALP増加等 (発がん性は認められない)
	2世代繁殖試験	0、10、100、750	親動物 P雄：10 P雌：100 F ₁ 雄：10 F ₁ 雌：100 児動物 P雄：100 P雌：100 F ₁ 雄：100 F ₁ 雌：100	親動物 P雄：100 P雌：750 F ₁ 雄：100 F ₁ 雌：750 児動物 P雄：750 P雌：750 F ₁ 雄：750 F ₁ 雌：750	親動物 雄：肝絶対及び比重量増加又は体重増加抑制 雌：着床数減少、体重増加抑制等 児動物： 雌雄：体重増加抑制等
	発生毒性試験①	0、80、500、1,000	母動物：80 胎児：500	母動物：500 胎児：1,000	母動物：体重増加抑制等 胎児：低体重等
	発生毒性試験②	0、20、80、750	母動物：80 胎児：80	母動物：750 胎児：750	母動物：体重増加抑制、摂餌量減少等 胎児：第14肋骨発生頻度増加
	発生毒性試験③	0、62.5、250、1,000	母動物：1,000 胎児：1,000	母動物：－ 胎児：－	毒性所見なし (催奇形性は認められない)
	マウス	90日間亜急性毒性試験	0、25、100、400	雄：25 雌：25	雄：100 雌：100
18か月間発がん性試験		0、10、70、500	雄：10 雌：10	雄：70 雌：70	雌雄：体重増加抑制等 (発がん性は認められない)

動物種	試験	投与量 (mg/kg 体重/日)	無毒性量 (mg/kg 体重/日)	最小毒性量 (mg/kg 体重/日)	備考 ¹⁾
ウサギ	発生毒性試験	0、10、30、80、350	母動物：80 胎児：80	母動物：350 胎児：350	母動物：体重減少、体重増加抑制、摂餌量減少等 胎児：低体重等 (催奇形性は認められない)
イヌ	90日間亜急性毒性試験	0、25、100、300	雄：25 雌：25	雄：100 雌：100	雌雄：間質性腎炎等
	1年間慢性毒性試験	0、5、40、125	雄：5 雌：5	雄：40 雌：40	雄：体重増加抑制、腎慢性炎症等 雌：腎結晶様物質沈着等

¹⁾：備考に最小毒性量で認められた毒性所見を記した。

—：最小毒性量は設定できなかった。

表 75 各試験における無毒性量及び最小毒性量（代謝物 M17）

動物種	試験	投与量 (mg/kg 体重/日)	無毒性量 (mg/kg 体重/日)	最小毒性量 (mg/kg 体重/日)	備考 ¹⁾
ラット	90日間亜急性毒性試験	0、30、125、500、2,000 ppm	雄：2.2 雌：12.4	雄：9.7 雌：50.9	雄：肝細胞肥大及び空胞化等 雌：肝比重量増加、肝細胞肥大等
		雄：0、2.2、9.7、37.2、162 雌：0、3.0、12.4、50.9、212			
	2年間慢性毒性/発がん性併合試験	0、20、140、980 ppm	雄：1.1 雌：1.6	雄：8.0 雌：11.2	雌雄：肝細胞空胞化及び脂肪肝等 (発がん性は認められない)
		雄：0、1.1、8.0、57.6 雌：0、1.6、11.2、77.4			
2世代繁殖試験	0、40、160、640 ppm	親動物 P 雄：2.7 P 雌：12.0 F ₁ 雄：2.5 F ₁ 雌：18.6	親動物 P 雄：10.4 P 雌：49.5 F ₁ 雄：10.0 F ₁ 雌：72.6	親動物 雄：肝細胞空胞化(小葉中心性肝細胞脂肪化) 雌：難産、肝細胞空胞化(小葉中心性脂肪化)等 児動物 雌雄：同腹児数減少、体重増加抑制等	
		児動物 P 雄：10.4 P 雌：12.0 F ₁ 雄：10.0 F ₁ 雌：18.6	児動物 P 雄：42.6 P 雌：49.5 F ₁ 雄：41.2 F ₁ 雌：72.6		
	発生毒性試験①	0、10、30、100	母動物：30 胎児：—	母動物：100 胎児：10	母動物：体重増加抑制等 胎児：第14肋骨増加

動物種	試験	投与量 (mg/kg 体重/日)	無毒性量 (mg/kg 体重/日)	最小毒性量 (mg/kg 体重/日)	備考 ¹⁾
	発生毒性試験②	0、1、3	母動物：3 胎児：3	母動物：－ 胎児：－	毒性所見なし
	発生毒性試験①及び②の総合評価		胎児：3		
	発達神経毒性試験	0、40、160、500 ppm 妊娠期間：0、3.6、15.1、43.3	母動物：15.1 児動物：43.3	母動物：43.3 児動物：－	母動物：繁殖率の低下等 児動物：毒性所見なし (発達神経毒性は認められない)
マウス	90日間亜急性毒性試験	0、40、200、1,000 ppm 雄：0、11.5、58.9、294 雌：0、16.0、79.5、392	雄：11.5 雌：－	雄：58.9 雌：16.0	雄：体重増加抑制、肝細胞肥大等 雌：肝細胞肥大
	2年間発がん性試験	0、12.5、50、200 ppm 雄：0、3.1、12.8、51.7 雌：0、5.1、20.3、80.0	雄：3.1 雌：5.1	雄：12.8 雌：20.3	雌雄：小葉中心性肝細胞脂肪化 (発がん性は認められない)
ウサギ	発生毒性試験	0、2、10、50	母動物及び胎児：2	母動物及び胎児：10	母動物：体重増加抑制、肝細胞肥大等 胎児：骨格異常
イヌ	90日間亜急性毒性試験	0、40、200、1,000 ppm 雄：0、1.58、7.81、37.8 雌：0、1.62、8.53、42.8	雄：7.81 雌：8.53	雄：37.8 雌：42.8	雌雄：肝細胞細胞質好酸性化等
	30週間亜急性毒性試験	0、40、300、2,000 ppm 雄：0、1.35、10.1、69.8 雌：0、1.54、11.1、77.2	雄：10.1 雌：11.1	雄：69.8 雌：77.2	雌雄：ALP増加、肝細胞細胞質好酸性化等
ADI			NOAEL：1.1 SF：100 ADI：0.011		
ADI設定根拠資料			ラット2年間慢性毒性/発がん性併合試験		

ADI：許容一日摂取量、NOAEL：無毒性量、SF：安全係数、

－：最小毒性量は設定できなかった。

¹⁾：備考に最小毒性量で認められた毒性所見を記した。

表 76 原体、代謝物 M17 及び代謝物 M07 カリウム塩の無毒性量の比較

動物種	試験	無毒性量(mg/kg 体重/日)		
		原体	代謝物 M17	代謝物 M07 カリウム塩
ラット	90 日亜急性 神経毒性試験	雄：100 雌：100		
	1 年間 慢性毒性試験	雄：50 雌：50		
	2 年間慢性毒性/発 がん性併合試験	雄：5 雌：5 (発がん性試験)	雄：1.1 雌：1.6 (併合試験)	
	2 世代繁殖試験	親動物 P 雄：10 P 雌：100 F ₁ 雄：10 F ₁ 雌：100 児動物 P 雄：100 P 雌：100 F ₁ 雄：100 F ₁ 雌：100	親動物 P 雄：2.7 P 雌：12.0 F ₁ 雄：2.5 F ₁ 雌：18.6 児動物 P 雄：10.4 P 雌：12.0 F ₁ 雄：12.0 F ₁ 雌：18.6	
	発生毒性試験	母動物：80 胎児：80	母動物：30 胎児：3	親動物：150 胎児：150
	発達神経毒性 試験		親動物：15.1 児動物：43.3	
	マウス	90 日間 亜急性毒性試験	雄：25 雌：25	雄：11.5 雌：16.0 未満
18 か月間 発がん性試験		雄：10 雌：10 (18 か月間)	雄：3.1 雌：5.1 (2 年間)	
ウサギ	発生毒性試験	親動物：80 胎児：80	親動物：2 胎児：2	
イヌ	90 日間亜急性 毒性試験	雄：25 雌：25	雄：7.81 雌：8.53	
	1 年慢性毒性 試験	雄：5 雌：5 (1 年間)	雄：10.1 雌：11.1 (30 週間)	

表 77-1 単回経口投与等により生ずる可能性のある毒性影響等（一般の集団）

原体/ 代謝物	動物種	試験	投与量 (mg/kg 体重又は mg/kg 体重/日)	無毒性量及び急性参照用量設定に 関連するエンドポイント ¹⁾ (mg/kg 体重又は mg/kg 体重/日)
プロチオ コナゾー ル		急性神経毒性 試験	0、200、750、2,000	雄：200 雄：自発運動量及び移動運動量の減少
M17	ラット	急性毒性試験	雄：100、500、 2,000、2,500、 3,150、4,000 雌：100、1,000、 2,000、3,150、4,000	雄：100 雄：運動性低下、立毛、努力性呼吸、 反射の低下等
	マウス	急性毒性試験	雄：100、500、 1,000、2,000、 3,150、4,000、5,000 雌：100、1,000、 2,000、3,150、 4,000、5,000	雌雄：100 雌雄：運動性及び呼吸障害、立毛、よ ろめき歩行等
		90日亜急性 毒性試験	雄：0、11.5、58.9、 294 雌：0、16.0、79.5、 392	雄：294 雌：392 雌雄：死亡(投与3～5日)
ARfD(1)(一般の集団)				NOAEL：100 SF：100 ARfD：1
ARfD 設定根拠資料				ラット及びマウス急性毒性試験 (代謝物 M17)

ARfD：急性参照用量 NOAEL：無毒性量 SF：安全係数

¹⁾：最小毒性量で認められた主な毒性所見を記した。

表 77-2 単回経口投与等により生ずる可能性のある毒性影響等
(妊婦又は妊娠している可能性のある女性)

原体/ 代謝物	動物種	試験	投与量 (mg/kg 体重/日)	無毒性量及び急性参照用量設定に 関連するエンドポイント ¹⁾ (mg/kg 体重/日)
プロチオ コナゾー ル	ラット	発生毒性試験 ①	0、80、500、1,000	胎児：500 胎児：小眼球、第14肋骨等
		発生毒性試験 ②	0、20、80、750	胎児：80 胎児：第14肋骨(痕跡)増加
発生毒性試験 ①		0、10、30、100	胎児：－ 胎児：第14肋骨増加	
発生毒性試験 ②		0、1、3	胎児：3 胎児：毒性所見なし	
発生毒性試験①及び②の総合評価		胎児：3		
M17		ウサギ	発生毒性試験	0、2、10、50
	ARfD(2) (妊婦又は妊娠している可能性のある女性)			NOAEL：2 SF：100 ARfD：0.02
ARfD 設定根拠資料			ウサギ発生毒性試験 (代謝物 M17)	

ARfD：急性参照用量、NOAEL：無毒性量、SF：安全係数、

－：無毒性量は得られなかった

¹⁾：最小毒性量で認められた主な毒性所見を記した。

<別紙1：代謝物/分解物/原体混在物略称>

記号	名称	化学名
M01	プロチオコナゾールのラクトシド	(<i>R,S</i>)-2-[2-(1-クロロシクロプロピル)-3-(2-クロロフェニル)-2-ヒドロキシプロピル]-2,4-ジヒドロ-1,2,4-トリアゾール-3-チオンのラクトシド
M02	<i>N</i> -グルクロニド	(<i>R,S</i>)-2-[2-(1-クロロシクロプロピル)-3-(2-クロロフェニル)-2-ヒドロキシプロピル]-2,4-ジヒドロ-1,2,4-トリアゾール-3-チオンの <i>N</i> -グルクロニド
M03	<i>S</i> -グルクロニド	(<i>R,S</i>)-2-[2-(1-クロロシクロプロピル)-3-(2-クロロフェニル)-2-ヒドロキシプロピル]-2,4-ジヒドロ-1,2,4-トリアゾール-3-チオンの <i>S</i> -グルクロニド
M04	<i>O</i> -グルクロニド	(<i>R,S</i>)-2-[3-(2-クロロフェニル)-2-ヒドロキシプロピル]-2,4-ジヒドロ-1,2,4-トリアゾール-3-チオンの <i>O</i> -グルクロニド
M05	ジスルフィド	2-(1-クロロシクロプロピル)-1-[5-({1-[2-(1-クロロシクロプロピル)-3-(2-クロロフェニル)-2-ヒドロキシプロピル]-1 <i>H</i> -1,2,4-トリアゾール-5-イル}ジスルファニル)-1 <i>H</i> -1,2,4-トリアゾール-1-イル]-3-(2-クロロフェニル)プロパン-2-オール
M06	<i>S</i> -メチル	2-(1-クロロシクロプロピル)-1-(2-クロロフェニル)-3-[5-(メチルスルファニル)-1 <i>H</i> -1,2,4-トリアゾール-1-イル]プロパン-2-オール
M07	スルホン酸	1-[2-(1-クロロシクロプロピル)-3-(2-クロロフェニル)-2-ヒドロキシプロピル]-1 <i>H</i> -1,2,4-トリアゾール-5-スルホン酸
M08	トリアゾリノン	2-[2-(1-クロロシクロプロピル)-3-(2-クロロフェニル)-2-ヒドロキシプロピル]-2,4-ジヒドロ-3 <i>H</i> -1,2,4-トリアゾール-3-オン
M09	4-ヒドロキシ	2-[2-(1-クロロシクロプロピル)-3-(2-クロロ-4-ヒドロキシフェニル)-2-ヒドロキシプロピル]-2,4-ジヒドロ-3 <i>H</i> -1,2,4-トリアゾール-3-チオン
M10	4-ヒドロキシのグルクロニド	2-[2-(1-クロロシクロプロピル)-3-(2-クロロ-4-ヒドロキシフェニル)-2-ヒドロキシプロピル]-2,4-ジヒドロ-3 <i>H</i> -1,2,4-トリアゾール-3-チオン
M11	ヒドロキシのグルクロニド	— (ヒドロキシのグルクロニド)
M12	ヒドロキシ-スルホン酸のグルコシド	1-[2-(1-クロロシクロプロピル)-3-(2-クロロ- <i>n</i> -ヒドロキシフェニル)-2-ヒドロキシプロピル]-1 <i>H</i> -1,2,4-トリアゾール-5-スルホン酸のグルコシド (<i>n</i> = 3, 4, 5 又は 6)
M13	ヒドロキシ-ジスルホン酸のグルコシド	— (ヒドロキシ-ジスルホン酸のグルクロニド)
M14	ジヒドロキシ-ジエン	— (代表として 3,4-ジヒドロキシ-ジエンの化学名を以下に示す) 2-[2-(1-クロロシクロプロピル)-3-(2-クロロ-3,4-ジヒドロキシシクロヘキサ-1,5-ジエン-1-イル)-2-ヒドロキシプロピル]-2,4-ジヒドロ-3 <i>H</i> -1,2,4-トリアゾール-3-チオン

記号	名称	化学名
M15	ジヒドロキシ-ジエン-スルホン酸	— (代表として 3,4-ジヒドロキシ-ジエン-スルホン酸の化学名を以下に示す) 1-[2-(1-クロロシクロプロピル)-3-(2-クロロ-3,4-ジヒドロキシシクロヘキサ-1,5-ジエン-1-イル)-2-ヒドロキシプロピル]-1 <i>H</i> 1,2,4-トリアゾール-5-スルホン酸
M16	ジヒドロキシ-オレフィン-スルホン酸	— (代表として 3,4-ジヒドロキシ-オレフィン-スルホン酸の化学名を以下に示す) 1-[2-(1-クロロシクロプロピル)-3-(2-クロロ-3,4-ジヒドロキシシクロヘキサ-1-エン-1-イル)-2-ヒドロキシプロピル]-1 <i>H</i> 1,2,4-トリアゾール-5-スルホン酸
M17	脱チオ	2-(1-クロロシクロプロピル)-1-(2-クロロフェニル)-3-(1 <i>H</i> 1,2,4-トリアゾール-1-イル)-2-プロパノール
M18	脱チオのグルクロニド	2-(1-クロロシクロプロピル)-1-(2-クロロフェニル)-3-(1 <i>H</i> 1,2,4-トリアゾール-1-イル)-2-プロパノールのグルクロニド
M19	脱チオマロニルグルコシド	2-(1-クロロシクロプロピル)-1-(2-クロロフェニル)-3-(1 <i>H</i> 1,2,4-トリアゾール-1-イル)-2-プロパノールのマロニルグルコシド
M20	脱チオ-3-ヒドロキシ	2-クロロ-3-[2-(1-クロロシクロプロピル)-2-ヒドロキシ-3-(1 <i>H</i> 1,2,4-トリアゾール-1-イル)プロピル]フェノール
M21	脱チオ-4-ヒドロキシ	3-クロロ-4-[2-(1-クロロシクロプロピル)-2-ヒドロキシ-3-(1 <i>H</i> 1,2,4-トリアゾール-1-イル)プロピル]フェノール
M22	脱チオ-4-ヒドロキシのグルクロニド	3-クロロ-4-[2-(1-クロロシクロプロピル)-2-ヒドロキシ-3-(1 <i>H</i> 1,2,4-トリアゾール-1-イル)プロピル]フェノールのグルクロニド
M23	脱チオ-6-ヒドロキシ	3-クロロ-2-[2-(1-クロロシクロプロピル)-2-ヒドロキシ-3-(1 <i>H</i> 1,2,4-トリアゾール-1-イル)プロピル]フェノール
M24	脱チオ- α -ヒドロキシ	2-(1-クロロシクロプロピル)-1-(2-クロロフェニル)-3-(1 <i>H</i> 1,2,4-トリアゾール-1-イル)プロパン-1,2-ジオール
M25	脱チオ- α -アセトキシ	酢酸 2-(1-クロロシクロプロピル)-1-(2-クロロフェニル)-2-ヒドロキシ-3-(1 <i>H</i> 1,2,4-トリアゾール-1-イル)プロピル
M26	脱チオ-ヒドロキシ	<i>m</i> -クロロ- <i>n</i> -[2-(1-クロロシクロプロピル)-2-ヒドロキシ-3-(1 <i>H</i> 1,2,4-トリアゾール-1-イル)プロピル]フェノール (<i>m</i> , <i>n</i>) = (2, 3), (3, 4), (3, 2)又は(4, 3)
M27	脱チオ-ヒドロキシのグルクロニド	— ([M26]のグルクロニド)
M28	脱チオ-ヒドロキシの配糖体 (グルコシド又はマロニルグルコシド)	— ([M26]の配糖体(グルコシド又はマロニルグルコシド))
M29	脱チオ-ヒドロキシのマロニルグルコシド	— ([M26]のマロニルグルコシド)

記号	名称	化学名
M30	脱チオ-4,5-ジヒドロキシ	4-クロロ-5-[2-(1-クロロシクロプロピル)-2-ヒドロキシ-3-(1 <i>H</i> -1,2,4-トリアゾール-1-イル)プロピル]ベンゼン-1,2-ジオール
M31	脱チオ-ジヒドロキシ	— (脱チオ-ジヒドロキシ(水酸基の位置が特定されず))
M32	脱チオ-ジヒドロキシのグルクロニド	— ([M31] のグルクロニド)
M33	脱チオ-ジヒドロキシの配糖体 (マロニルグルコシド)	— ([M31]の配糖体(マロニルグルコシド))
M34	脱チオ-ジヒドロキシ-ジエン	— (代表として脱チオ-3,4-ジヒドロキシ-ジエンの化学名を以下に示す) 3-クロロ-4-[2-(1-クロロシクロプロピル)-2-ヒドロキシ-3-(1 <i>H</i> -1,2,4-トリアゾール-1-イル)プロピル]シクロヘキサ-3,5-ジエン-1,2-ジオール
M35	脱チオ-ジヒドロキシ-ジエンのグルクロニド	— ([M34]のグルクロニド)
M36	脱チオ-ヒドロキシジエニルシステイン	— (脱チオ-ヒドロキシジエニルシステイン)
M37	脱チオ-ジヒドロキシオレフィンのグルコシド	— (脱チオ-ジヒドロキシ-オレフィンのグルコシド)
M38	脱チオ-ヒドロキシ-メトキシのグルクロニド	— (脱チオ-ヒドロキシ-メトキシのグルクロニド)
M39	脱チオ-フェニル-システイン	<i>S</i> { <i>m</i> -クロロ- <i>n</i> -[2-(1-クロロシクロプロピル)-2-ヒドロキシ-3-(1 <i>H</i> -1,2,4-トリアゾール-1-イル)プロピル]フェニル}システイン (<i>m</i> , <i>n</i>) = (2, 3), (3, 4), (3, 2)又は(4, 3)
M40	1,2,4-トリアゾール	1 <i>H</i> -1,2,4-トリアゾール
M41	トリアゾリルアラニン (TA)	3-(1 <i>H</i> -1,2,4-トリアゾール-1-イル)アラニン
M42	トリアゾリルヒドロキシプロピオン酸 (THPA)	2-ヒドロキシ-3-(1 <i>H</i> -1,2,4-トリアゾール-1-イル)プロパン酸
M43	トリアゾリル酢酸 (TAA)	1 <i>H</i> -1,2,4-トリアゾール-1-イル酢酸
M44	トリアゾリルエタノール	1-(1-クロロシクロプロピル)-2-(1 <i>H</i> -1,2,4-トリアゾール-1-イル)エタノール
M45	トリアゾリルエタノールグルコシド	— ([M44]のグルコシド)
M46	トリアゾリルスルホン酸エタノールのグルコシド	1-[2-(1-クロロシクロプロピル)-2-ヒドロキシエチル]-1 <i>H</i> -1,2,4-トリアゾール-5-スルホン酸のグルコシド

記号	名称	化学名
M47	ベンジルプロピルジ オールのグルコシド	2-(1-クロロシクロプロピル)-3-(2-クロロフェニル)プロパン -1,2-ジオールのグルコシド
M48	チオシアネート	チオシアネート
M49	チアゾシン	6-(1-クロロシクロプロピル)-6,7-ジヒドロ-5 <i>H</i> [1,2,4]トリア ゾロ[5,1- <i>b</i>][1,3]ベンゾチアゾシン-6-オール
M50	2-クロロ安息香酸	2-クロロ安息香酸
M51	脱チオテトラヒドロ キシオレフィン	5-クロロ-6-[2-(1-クロロシクロプロピル)-2-ヒドロキシ -3-(1 <i>H</i> 1,2,4-トリアゾール-1-イル)プロピル]シクロヘキサ-5- エン-1,2,3,4-テトラオール
M52	脱チオテトラヒドロ キシオレフィンのグル クロニド	— ([M51]のグルクロニド)
M53	脱チオ-ヒドロキシ- メトキシ	— (脱チオ-ヒドロキシ-メトキシ)
M54	プロチオコナゾール -ヒドロキシの硫酸 抱合体	— (プロチオコナゾール-ヒドロキシの硫酸抱合体)
M55	脱チオ-3,4-ジヒドロ キシ-ジエン	3-クロロ-4-[2-(1-クロロシクロプロピル)-2-ヒドロキシ -3-(1 <i>H</i> 1,2,4-トリアゾール-1-イル)プロピル]シクロヘキサ -3,5-ジエン-1,2-ジオール
M56	脱チオ-3,4-ジヒドロ キシ-ジエンのグル クロニド	— ([M55]のグルクロニド)
M57	脱チオ-3-ヒドロキシ のグルクロニド	— ([M20]のグルクロニド)
M58	脱チオ-4,5-ジヒドロ キシのグルクロニド	— ([M30]のグルクロニド)
M59	脱チオ-ヒドロキシ の硫酸抱合体	— ([M26]の硫酸抱合体)
M60	脱チオ-ヒドロキシ- メトキシの硫酸抱合 体	— ([M53]の硫酸抱合体)
M61	脱チオ-ジヒドロキシ の硫酸抱合体	— ([M31]の硫酸抱合体)
原体混 在物 1	—	—
原体混 在物 2	—	—
原体混 在物 3	—	—

<別紙2：検査値等略称>

略称	名称
ai	有効成分量
Alb	アルブミン
ALD	アルドリンエポキシダーゼ
ALP	アルカリホスファターゼ
ALT	アラニンアミノトランスフェラーゼ [=グルタミン酸ピルビン酸トランスアミナーゼ(GPT)]
AST	アスパラギン酸アミノトランスフェラーゼ [=グルタミン酸オキサロ酢酸トランスアミナーゼ(GOT)]
AUC	薬物濃度曲線下面積
BUN	血液尿素窒素
C _{max}	最高濃度
CMC	カルボキシメチルセルロース
Cre	クレアチニン
ECOD	7-エトキシクマリンデエチラーゼ
EH	エポキシド水酸化酵素
EROD	7-エトキシレゾルフィンデエチラーゼ
FOB	機能観察総合検査
GGT	γ-グルタミルトランスフェラーゼ (=γ-グルタミルトランスぺプチダーゼ)
GLDH	グルタミン酸デヒドロゲナーゼ
Glu	グルコース(血糖)
GST	グルタチオン S-トランスフェラーゼ
Hb	ヘモグロビン(血色素量)
Ht	ヘマトクリット値
LC ₅₀	半数致死濃度
LD ₅₀	半数致死量
MC	メチルセルロース
MCH	平均赤血球血色素量
MCHC	平均赤血球血色素濃度
MCV	平均赤血球容積
N-DEM	アミノピリン-N-脱メチル酵素活性
Neu	好中球
O-DEM	p-ニトロアニソール-O-脱メチル酵素活性
P450	チトクローム P450
PHI	最終使用から収穫までの日数
RBC	赤血球数
T _{1/2}	消失半減期
T ₄	テトラヨードサイロニン
TAR	総投与(処理)放射能
T.Bil	総ビリルビン
T.Chol	総コレステロール
TG	トリグリセライド
T _{max}	最高濃度到達時間
TP	総蛋白

略称	名称
TRR	総残留放射能
UDP-GT	ウリジン二リン酸グルクロニルトランスフェラーゼ
UDS	不定期 DNA 合成試験
WBC	白血球数

<別紙3：作物残留試験（国内）>

作物名 (栽培形態) [分析部位] 実施年	試験 ほ場 数	使用量 (g ai/ha)	回数 (回)	PHI (日)	残留値(mg/kg)				
					プロチオコナゾール		代謝物 M17		合量 ^{a, b}
					最高値	平均値	最高値	平均値	
小麦 (露地) [玄麦] 2018年	1	240	2	7	0.02	0.02	0.025	0.025	0.05
			2	14	<0.01	<0.01	0.016	0.016	0.03
			2	21	<0.01	<0.01	<0.008	<0.008	<0.02
	1	262	2	7	<0.01	<0.01	0.094	0.094	0.11
			2	14	<0.01	<0.01	0.045	0.045	0.06
			2	21	<0.01	<0.01	0.025	0.025	0.04
	1	274	2	7	0.02	0.02	0.102	0.102	0.13
			2	14	<0.01	<0.01	0.060	0.059	0.07
			2	21	<0.01	<0.01	0.046	0.045	0.06
小麦 (露地) [玄麦] 2019年	1	288	2	7	<0.01	<0.01	0.079	0.079	0.10
			2	14	<0.01	<0.01	0.055	0.054	0.07
			2	21	<0.01	<0.01	0.045	0.044	0.06
	1	288	2	7	<0.01	<0.01	0.177	0.176	0.20
			2	14	<0.01	<0.01	0.269	0.268	0.30
			2	21	<0.01	<0.01	0.170	0.170	0.20
	1	288	2	7	<0.01	<0.01	0.031	0.030	0.04
			2	14	<0.01	<0.01	0.010	0.010	0.02
			2	21	<0.01	<0.01	0.009	0.009	0.02
てんさい (露地) [根部] 2018年	1	240	1	14	<0.01	<0.01	<0.008	<0.008	<0.02
			1	21	<0.01	<0.01	<0.008	<0.008	<0.02
			1	28	<0.01	<0.01	<0.008	<0.008	<0.02
	1	264	1	14	<0.01	<0.01	<0.008	<0.008	<0.02
			1	21	<0.01	<0.01	<0.008	<0.008	<0.02
			1	28	<0.01	<0.01	<0.008	<0.008	<0.02
	1	240	1	14	<0.01	<0.01	<0.008	<0.008	<0.02
			1	21	<0.01	<0.01	<0.008	<0.008	<0.02
			1	28	<0.01	<0.01	<0.008	<0.008	<0.02

・処理製剤はフロアブル剤を使用

・全ての残留値が定量限界未満の場合は定量限界値の平均に<を付して記載した。

^a：合量：プロチオコナゾール及び代謝物 M17 の残留値をプロチオコナゾールに換算した平均値の合量(換算係数 1.10=プロチオコナゾール分子量 344.26/M17 分子量 312.20)

^b：一部に定量限界未満を含むデータの合量値を計算する場合は、定量限界値を測定したものとして計算した。

<別紙4：作物残留試験（海外）>

作物名 [分析部位] 実施年	試験 ほ場数	使用 回数	処理量 (kg ai/ha)	処理濃度 (kg ai/hL)	PHI (日)	反復	残留量 (ppm)	
小麦 [玄麦] 2000年	1	2	0.123- 0.203	0.0438- 0.0720	36	1	<0.02	
						2	<0.02	
						平均	<0.02	
						40	1	<0.02
							2	<0.02
							平均	<0.02
						46	1	<0.02
							2	<0.02
							平均	<0.02
50	1	<0.02						
	2	<0.02						
	平均	<0.02						
小麦 [玄麦] 2001年	1	2	0.127- 0.202	0.0778- 0.126	35	1	<0.02	
						2	<0.02	
						平均	<0.02	
					39	1	<0.02	
						2	<0.02	
						平均	<0.02	
					44	1	<0.02	
						2	<0.02	
						平均	<0.02	
49	1	<0.02						
	2	<0.02						
	平均	<0.02						
小麦 [玄麦] 2000年	1	2	0.135- 0.211	0.0614- 0.101	42	1	<0.02	
						2	<0.02	
						平均	<0.02	
小麦 [玄麦] 2000年	1	2	0.129- 0.206	0.0446- 0.0706	42	1	<0.02	
						2	<0.02	
						平均	<0.02	
小麦 [玄麦] 2001年	1	2	0.130- 0.196	0.0691 - 0.116	42	1	<0.02	
						2	<0.02	
						平均	<0.02	
小麦 [玄麦] 2001年	1	2	0.128- 0.207	0.0647 - 0.103	41	1	<0.02	
						2	<0.02	
						平均	<0.02	
小麦 [玄麦] 2001年	1	2	0.123- 0.203	0.0991- 0.158	38	1	<0.02	
						2	<0.02	
						平均	<0.02	
小麦 [玄麦] 2001年	1	2	0.120- 0.198	0.0644- 0.102	10	1	<0.02	
						2	<0.02	
						平均	<0.02	
小麦 [玄麦] 2001年	1	2	0.127- 0.201	0.0836- 0.135	35	1	<0.02	
						2	<0.02	
						平均	<0.02	

作物名 [分析部位] 実施年	試験 ほ場数	使用 回数	処理量 (kg ai/ha)	処理濃度 (kg ai/hL)	PHI (日)	反復	残留量 (ppm)
小麦 [玄麦] 2000年	1	2	0.128- 0.201	0.0454- 0.0720	33	1	<0.02
						2	<0.02
						平均	<0.02
小麦 [玄麦] 2001年	1	2	0.127- 0.202	0.0670- 0.107	43	1	<0.02
						2	<0.02
						平均	<0.02
小麦 [玄麦]	1	2	0.126- 0.202	0.0678- 0.108	39	1	<0.02
						2	<0.02
						平均	<0.02
小麦 [玄麦] 2000年	1	2	0.126- 0.201	0.0710- 0.112	46	1	<0.02
						2	0.03
						平均	0.02
小麦 [玄麦] 2000年	1	2	0.144- 0.200	0.0612- 0.101	42	1	<0.02
						2	<0.02
						平均	<0.02
小麦 [玄麦] 2001年	1	2	0.126- 0.196	0.090- 0.138	32	1	<0.02
						2	<0.02
						平均	<0.02
小麦 [玄麦] 2001年	1	2	0.129- 0.202	0.0679- 0.106	42	1	<0.02
						2	<0.02
						平均	<0.02
小麦 [玄麦] 2001年	1	2	0.130- 0.203	0.0933- 0.147	43	1	<0.02
						2	<0.02
						平均	<0.02
小麦 [玄麦] 2000年	1	2	0.126- 0.211	0.0431- 0.0703	57	1	<0.02
						2	<0.02
						平均	<0.02
小麦 [玄麦] 2000年	1	2	0.127- 0.202	0.0315- 0.0514	30	1	0.05
						2	0.04
						平均	0.05
小麦 [玄麦] 2001年	1	2	0.123- 0.205	0.0794- 0.120	42	1	<0.02
						2	<0.02
						平均	<0.02
小麦 [玄麦] 2001年	1	2	0.126- 0.199	0.0395- 0.0622	37	1	<0.02
						2	<0.02
						平均	<0.02
小麦 [玄麦] 2000年	1	2	0.133- 0.210	0.0317- 0.0506	47	1	<0.02
						2	<0.02
						平均	<0.02
小麦 [玄麦] 2000年	1	2	0.132- 0.207	0.032- 0.0504	49	1	<0.02
						2	<0.02
						平均	<0.02
小麦 [玄麦] 2000年	1	2	0.129- 0.197	0.118- 0.183	55	1	<0.02
						2	<0.02
						平均	<0.02
小麦 [玄麦] 2000年	1	2	0.125- 0.201	0.0317- 0.0508	48	1	<0.02
						2	<0.02
						平均	<0.02

作物名 [分析部位] 実施年	試験 ほ場数	使用 回数	処理量 (kg ai/ha)	処理濃度 (kg ai/hL)	PHI (日)	反復	残留量 (ppm)
小麦 [玄麦] 2000年	1	2	0.126- 0.195	0.0317- 0.05044	53	1	<0.02
						2	<0.02
						平均	<0.02
小麦 「玄麦」 2000年	1	2	0.128- 0.204	0.114- 0.184	43	1	0.03
						2	0.04
						平均	0.04
小麦 [玄麦] 2000年	1	2	0.126- 0.201	0.0424- 0.0674	57	1	<0.02
						2	<0.02
						平均	<0.02
小麦 [玄麦] 2000年	1	2	0.127- 0.200	0.0319- 0.0504	38	1	<0.02
						2	<0.02
						平均	<0.02
小麦 [玄麦] 2000年	1	2	0.126- 0.200	0.0317- 0.0510	43	1	<0.02
						2	<0.02
						平均	<0.02
小麦 [玄麦] 2000年	1	2	0.124- 0.205	0.0315- 0.0504	31	1	0.03
						2	0.04
						平均	0.04
小麦 [玄麦] 2000年	1	2	0.125- 0.198	0.0318- 0.0498	35	1	<0.02
						2	0.02
						平均	0.02
小麦 [玄麦] 2000年	1	2	0.126- 0.200	0.0315- 0.0507	30	1	0.03
						2	0.06
						平均	0.05
大麦 [玄麦] 2000年	1	2	0.131- 0.198	0.0467- 0.0702	32	1	0.04
						2	0.04
						平均	0.04
					37	1	0.04
						2	0.05
平均	0.04						

作物名 [分析部位] 実施年	試験 ほ場数	使用 回数	処理量 (kg ai/ha)	処理濃度 (kg ai/hL)	PHI (日)	反復	残留量 (ppm)
大麦 [玄麦] 2000年	1	2	0.131- 0.198	0.0467- 0.0702	44	1	0.04
						2	0.05
						平均	0.05
					47	1	<0.02
						2	0.03
						平均	0.02
大麦 [玄麦] 2000年	1	2	0.128- 0.202	0.0621- 0.0973	36	1	0.03
						2	0.02
						平均	0.03
					39	1	0.05
						2	0.04
						平均	0.04
					45	1	0.03
						2	0.03
						平均	0.03
					49	1	0.04
						2	0.02
						平均	0.03
大麦 [玄麦] 2000年	1	2	0.124- 0.206	0.046- 0.070	42	1	<0.02
						2	<0.02
						平均	<0.02
大麦 [玄麦] 2001年	1	2	0.131- 0.206	0.0461- 0.0732	48	1	0.09
						2	0.08
						平均	0.09
大麦 [玄麦] 2001年	1	2	0.126- 0.195	0.0452- 0.0724	71	1	0.06
						2	0.08
						平均	0.07
大麦 [玄麦] 2000年	1	2	0.128- 0.203	0.0455- 0.0723	33	1	<0.02
						2	<0.02
						平均	<0.02
大麦 [玄麦] 2000年	1	2	0.126- 0.212	0.0444- 0.0750	36	1	0.03
						2	0.04
						平均	0.04
大麦 [玄麦] 2000年	1	2	0.128- 0.202	0.0676- 0.107	43	1	<0.02
						2	<0.02
						平均	<0.02
大麦 [玄麦] 2000年	1	2	0.126- 0.204	0.0452- 0.0727	43	1	<0.02
						2	<0.02
						平均	<0.02
大麦 [玄麦] 2000年	1	2	0.126- 0.201	0.0450- 0.0715	44	1	0.03
						2	0.04
						平均	0.03
大麦 [玄麦]	1	2	0.131- 0.197	0.0384- 0.0653	57	1	0.02
						2	<0.02
						平均	0.02
大麦 [玄麦] 2000年	1	2	0.126- 0.206	0.0319- 0.0507	36	1	0.14
						2	0.13
						平均	0.14

作物名 [分析部位] 実施年	試験 ほ場数	使用 回数	処理量 (kg ai/ha)	処理濃度 (kg ai/hL)	PHI (日)	反復	残留量 (ppm)
大麦 [玄麦] 2000年	1	2	0.128- 0.194	0.0321- 0.0508	32	1	0.14
						2	0.16
						平均	0.15
大麦 [玄麦] 2000年	1	2	0.131- 0.202	0.115- 0.183	43	1	0.05
						2	0.06
						平均	0.06
大麦 [玄麦]	1	2	0.127- 0.204	0.116- 0.183	65	1	0.02
						2	0.03
						平均	0.03
大麦 [玄麦] 2000年	1	2	0.124- 0.201	0.0316- 0.0509	48	1	<0.02
						2	<0.02
						平均	<0.02
大麦 [玄麦] 2000年	1	2	0.127- 0.201	0.0315- 0.0501	43	1	<0.02
						2	<0.02
						平均	<0.02
大麦 [玄麦] 2000年	1	2	0.127- 0.200	0.116- 0.184	34	1	<0.02
						2	<0.02
						平均	<0.02
大麦 [玄麦] 2001年	1	2	0.139- 0.211	0.138- 0.211	71	1	<0.02
						2	n.a.
						平均	<0.02
大麦 [玄麦] 2001年	1	2	0.133- 0.212	0.133- 0.211	71	1	<0.02
						2	<0.02
						平均	<0.02
大麦 [玄麦] 2000年	1	2	0.124- 0.205	0.115- 0.183	52	1	<0.02
						2	<0.02
						平均	<0.02
大麦 [玄麦] 2000年	1	2	0.127- 0.209	0.0633- 0.102	47	1	<0.02
						2	<0.02
						平均	<0.02
大麦 [玄麦] 2000年	1	2	0.129- 0.209	0.113- 0.183	33	1	<0.02
						2	0.02
						平均	0.02
大麦 [玄麦] 2000年	1	2	0.127- 0.201	0.0320- 0.0511	30	1	0.05
						2	0.09
						平均	0.07
大麦 [玄麦] 2000年	1	2	0.139- 0.209	0.281- 0.465	36	1	0.10
						2	0.11
						平均	0.11
とうもろこし [子実] 2006年	1	4	0.203- 0.210	0.111- 0.112	14	1	<0.02
						2	<0.02
						平均	<0.02
とうもろこし [子実] 2006年	1	4	0.200- 0.201	0.142- 0.161	14	1	<0.02
						2	<0.02
						平均	<0.02
とうもろこし [子実] 2006年	1	4	0.195- 0.202	0.149- 0.150	14	1	<0.02
						2	<0.02
						平均	<0.02

作物名 [分析部位] 実施年	試験 ほ場数	使用 回数	処理量 (kg ai/ha)	処理濃度 (kg ai/hL)	PHI (日)	反復	残留量 (ppm)
とうもろこし [子実] 2006年	1	4	0.193- 0.209	0.115- 0.143	13	1	<0.02
						2	<0.02
						平均	<0.02
とうもろこし [子実] 2006年	1	4	0.197- 0.202	0.152- 0.154	11	1	<0.02
						2	<0.02
						平均	<0.02
とうもろこし [子実] 2006年	1	4	0.200- 0.202	0.152- 0.155	12	1	<0.02
						2	<0.02
						平均	<0.02
とうもろこし [子実] 2006年	1	4	0.200- 0.205	0.112- 0.118	14	1	<0.02
						2	<0.02
						平均	<0.02
とうもろこし [子実] 2006年	1	4	0.197- 0.205	0.107- 0.131	14	1	<0.02
						2	<0.02
						平均	<0.02
とうもろこし [子実] 2006年	1	4	0.193- 0.200	0.128- 0.142	14	1	<0.02
						2	<0.02
						平均	<0.02
とうもろこし [子実] 2006年	1	4	0.204- 0.205	0.126- 0.143	14	1	<0.02
						2	<0.02
						平均	<0.02
とうもろこし [子実] 2006年	1	4	0.199- 0.203	0.110- 0.120	14	1	<0.02
						2	<0.02
						平均	<0.02
とうもろこし [子実] 2006年	1	4	0.196- 0.202	0.114	14	1	<0.02
						2	<0.02
						平均	<0.02
とうもろこし [子実] 2006年	1	4	0.200- 0.202	0.107- 0.108	14	1	<0.02
						2	<0.02
						平均	<0.02
とうもろこし [子実] 2006年	1	4	0.197- 0.202	0.109- 0.119	14	1	<0.02
						2	<0.02
						平均	<0.02
とうもろこし [子実] 2006年	1	4	0.200- 0.204	0.109- 0.167	13	1	<0.02
						2	<0.02
						平均	<0.02
とうもろこし [子実] 2006年	1	4	0.201- 0.205	0.133- 0.136	13	1	<0.02
						2	<0.02
						平均	<0.02
とうもろこし [子実] 2006年	1	4	0.195- 0.203	0.123- 0.125	14	1	<0.02
						2	<0.02
						平均	<0.02
とうもろこし [子実] 2006年	1	4	0.193- 0.201	0.146- 0.153	14	1	<0.02
						2	<0.02
						平均	<0.02

作物名 [分析部位] 実施年	試験 ほ場数	使用 回数	処理量 (kg ai/ha)	処理濃度 (kg ai/hL)	PHI (日)	反復	残留量 (ppm)
とうもろこし [子実] 2006年	1	4	0.192- 0.202	0.160- 0.179	0	1	<0.02
						2	<0.02
						平均	<0.02
					7	1	<0.02
						2	<0.02
						平均	<0.02
					13	1	<0.02
						2	<0.02
						平均	<0.02
					20	1	<0.02
						2	<0.02
						平均	<0.02
27	1	<0.02					
	2	<0.02					
	平均	<0.02					
とうもろこし [子実] 2006年	1	4	0.196- 0.201	0.110- 0.119	0	1	0.053
						2	0.040
						平均	0.05
					7	1	0.075
						2	0.049
						平均	0.06
					14	1	0.055
						2	0.069
						平均	0.06
					21	1	0.031
						2	0.038
						平均	0.04
28	1	0.065					
	2	0.066					
	平均	0.07					
だいず [種子] 2004年	1	3	0.145- 0.151	0.100- 0.103	7	1	<0.05
						2	<0.05
						平均	<0.05
					14	1	<0.05
						2	<0.05
						平均	<0.05
21	1	<0.05					
	2	<0.05					
	平均	<0.05					

作物名 [分析部位] 実施年	試験 ほ場数	使用 回数	処理量 (kg ai/ha)	処理濃度 (kg ai/hL)	PHI (日)	反復	残留量 (ppm)
だいず [種子] 2004年	1	3	0.145- 0.151	0.100- 0.103	28	1	<0.05
						2	<0.05
						平均	<0.05
					35	1	<0.05
						2	<0.05
						平均	<0.05
だいず [種子] 2004年	1	3	0.151- 0.154	0.115- 0.117	7	1	<0.05
						2	<0.05
						平均	<0.05
					13	1	<0.05
						2	<0.05
						平均	<0.05
					19	1	<0.05
						2	<0.05
						平均	<0.05
					27	1	<0.05
						2	<0.05
						平均	<0.05
34	1	<0.05					
	2	<0.05					
	平均	<0.05					
だいず [種子] 2004年	1	3	0.142- 0.150	0.101- 0.105	21	1	<0.05
						2	<0.05
						平均	<0.05
だいず [種子] 2004年	1	3	0.150- 0.157	0.0972- 0.102	20	1	<0.05
						2	0.06
						平均	0.05
だいず [種子] 2004年	1	3	0.150- 0.157	0.0770- 0.0957	21	1	<0.05
						2	<0.05
						平均	<0.05
だいず [種子] 2004年	1	3	0.149- 0.150	0.1070- 0.108	21	1	0.06
						2	<0.05
						平均	0.05
だいず [種子] 2004年	1	3	0.149- 0.153	0.103- 0.109	23	1	<0.05
						2	0.07
						平均	0.06
だいず [種子] 2004年	1	3	0.150- 0.150	0.109- 0.111	19	1	<0.05
						2	<0.05
						平均	<0.05
だいず [種子] 2004年	1	3	0.149- 0.149	0.159- 0.159	19	1	<0.05
						2	<0.05
						平均	<0.05
だいず [種子]	1	3	0.150- 0.151	0.0847- 0.0852	21	1	<0.05
						2	<0.05
						平均	<0.05

作物名 [分析部位] 実施年	試験 ほ場数	使用 回数	処理量 (kg ai/ha)	処理濃度 (kg ai/hL)	PHI (日)	反復	残留量 (ppm)
だいず [種子] 2004年	1	3	0.151- 0.155	0.100- 0.105	20	1	0.14
						2	0.10
						平均	0.12
だいず [種子] 2004年	1	3	0.1479- 0.151	0.110- 0.118	19	1	<0.05
						2	<0.05
						平均	<0.05
だいず [種子] 2004年	1	3	0.149- 0.150	0.0798- 0.0802	19	1	<0.05
						2	<0.05
						平均	<0.05
だいず [種子]	1	3	0.146- 0.148	0.0940- 0.0954	21	1	<0.05
						2	<0.05
						平均	<0.05
だいず [種子] 2004年	1	3	0.1500- 0.152	0.0927- 0.118	21	1	<0.05
						2	<0.05
						平均	<0.05
だいず [種子] 2004年	1	3	0.150- 0.152	0.0935- 0.0972	20	1	<0.05
						2	<0.05
						平均	<0.05
だいず [種子] 2004年	1	3	0.149- 0.150	0.088- 0.0887	21	1	<0.05
						2	<0.05
						平均	<0.05
だいず [種子] 2004年	1	3	0.150- 0.151	0.155- 0.161	21	1	<0.05
						2	<0.05
						平均	<0.05
だいず [種子] 2004年	1	3	0.148- 0.1500	0.0930- 0.0988	19	1	<0.05
						2	<0.05
						平均	<0.05
えんどうまめ [種子] 2002年	1	3	0.201- 0.205	0.0928- 0.105	0	1	0.32
						2	0.29
						平均	0.31
					4	1	0.43
						2	0.40
						平均	0.42
					7	1	0.29
						2	0.33
						平均	0.31
					14	1	0.28
						2	0.29
						平均	0.29
21	1	0.31					
	2	0.37					
	平均	0.34					

作物名 [分析部位] 実施年	試験 ほ場数	使用 回数	処理量 (kg ai/ha)	処理濃度 (kg ai/hL)	PHI (日)	反復	残留量 (ppm)
えんどうまめ [種子] 2002年	1	3	0.202- 0.205	0.191- 0.209	0	1	0.12
						2	0.10
						平均	0.11
					3	1	0.06
						2	0.06
						平均	0.06
					7	1	<0.05
						2	0.05
						平均	0.05
					15	1	0.06
						2	<0.05
						平均	0.06
22	1	<0.05					
	2	0.06					
	平均	0.05					
えんどうまめ [種子] 2002年	1	3	0.202- 0.205	0.0998- 0.105	7	1	0.12
						2	0.12
						平均	0.12
えんどうまめ [種子] 2002年	1	3	0.199-0.202	0.105- 0.106	7	1	0.10
						2	0.12
						平均	0.11
えんどうまめ [種子] 2002年	1	3	0.198- 0.210	0.0715- 0.0719	7	1	<0.05
						2	<0.05
						平均	<0.05
えんどうまめ [種子] 2002年	1	3	0.196- 0.201	0.0766- 0.0768	7	1	<0.05
						2	<0.05
						平均	<0.05
えんどうまめ [種子] 2002年	1	3	0.201- 0.202	0.108- 0.108	7	1	<0.05
						2	<0.05
						平均	<0.05
えんどうまめ [種子] 2002年	1	3	0.199- 0.206	0.0927- 0.0958	7	1	<0.05
						2	<0.05
						平均	<0.05
えんどうまめ [種子] 2002年	1	3	0.203- 0.206	0.201- 0.202	7	1	<0.05
						2	0.08
						平均	0.06
えんどうまめ [種子] 2002年	1	3	0.197- 0.205	0.181- 0.203	7	1	<0.05
						2	<0.05
						平均	<0.05
えんどうまめ [種子] 2002年	1	3	0.195- 0.201	0.0848- 0.177	7	1	<0.05
						2	<0.05
						平均	<0.05
えんどうまめ [種子] 2002年	1	3	0.199- 0.202	0.179- 0.183	7	1	0.66
						2	0.52
						平均	0.59
えんどうまめ [種子] 2002年	1	3	0.201- 0.203	0.182- 0.183	8	1	0.64
						2	0.68
						平均	0.66

作物名 [分析部位] 実施年	試験 ほ場数	使用 回数	処理量 (kg ai/ha)	処理濃度 (kg ai/hL)	PHI (日)	反復	残留量 (ppm)	
小豆類 (乾燥子実) [種子] 2002年	1	3	0.203- 0.211	0.106- 0.108	0	1	0.16	
						2	0.11	
						平均	0.14	
						7	1	0.10
							2	0.05
							平均	0.08
						14	1	0.09
							2	0.05
							平均	0.07
21	1	<0.05						
	2	<0.05						
	平均	<0.05						
小豆類 (乾燥子実) [種子] 2002年	1	3	0.196- 0.240	0.0667- 0.0767	8	1	<0.05	
						2	<0.05	
						平均	<0.05	
小豆類 (乾燥子実) [種子] 2002年	1	3	0.203- 0.206	0.115- 0.214	7	1	<0.05	
						2	<0.05	
						平均	<0.05	
小豆類 (乾燥子実) [種子] 2002年	1	3	0.197- 0.210	0.138- 0.142	8	1	<0.05	
						2	<0.05	
						平均	<0.05	
小豆類 (乾燥子実) [種子] 2002年	1	3	0.198- 0.204	0.0719- 0.0720	7	1	<0.05	
						2	<0.05	
						平均	<0.05	
小豆類 (乾燥子実) [種子] 2002年	1	3	0.194- 0.204	0.199- 0.200	7	1	0.14	
						2	0.12	
						平均	0.13	
小豆類 (乾燥子実) [種子] 2002年	1	3	0.196- 0.204	0.102- 0.139	7	1	<0.05	
						2	<0.05	
						平均	<0.05	
小豆類 (乾燥子実) [種子] 2002年	1	3	0.202- 0.204	0.0846- 0.200	7	1	0.20	
						2	0.29	
						平均	0.25	
小豆類 (乾燥子実) [種子] 2002年	1	3	0.198- 0.205	0.0796- 0.0873	7	1	<0.05	
						2	<0.05	
						平均	<0.05	

作物名 [分析部位] 実施年	試験 ほ場数	使用 回数	処理量 (kg ai/ha)	処理濃度 (kg ai/hL)	PHI (日)	反復	残留量 (ppm)
小豆類 (乾燥子実) [種子] 2002年	1	3	0.202	0.0714- 0.0866	7	1	<0.05
						2	<0.05
						平均	<0.05
らっかせい [子実] 2000年	1	4	0.202	0.137- 0.148	7	1	<0.02
						2	<0.02
						平均	<0.02
					14	1	<0.02
						2	<0.02
						平均	<0.02
					21	1	<0.02
						2	<0.02
						平均	<0.02
28	1	<0.02					
	2	<0.02					
	平均	<0.02					
らっかせい [子実] 2000年	1	4	0.203- 0.208	0.0962- 0.107	14	1	<0.02
						2	<0.02
						平均	<0.02
らっかせい [子実] 2000年	1	4	0.202- 0.203	0.0702- 0.0776	13	1	<0.02
						2	<0.02
						平均	<0.02
らっかせい [子実] 2000年	1	4	0.197- 0.199	0.0707- 0.0778	13	1	<0.02
						2	<0.02
						平均	<0.02
らっかせい [子実] 2000年	1	4	0.197- 0.203	0.148- 0.161	15	1	<0.02
						2	<0.02
						平均	<0.02
らっかせい [子実] 2000年	1	4	0.201- 0.204	0.158- 0.165	14	1	<0.02
						2	<0.02
						平均	<0.02
らっかせい [子実] 2000年	1	4	0.201- 0.203	0.154- 0.171	15	1	<0.02
						2	<0.02
						平均	<0.02
らっかせい [子実] 2000年	1	4	0.201- 0.207	0.0601- 0.0670	15	1	<0.02
						2	<0.02
						平均	<0.02
らっかせい [子実] 2000年	1	4	0.202- 0.204	0.133- 0.141	14	1	<0.02
						2	<0.02
						平均	<0.02
らっかせい [子実] 2000年	1	4	0.201- 0.206	0.0576- 0.0645	14	1	<0.02
						2	<0.02
						平均	<0.02

作物名 [分析部位] 実施年	試験 ほ場数	使用 回数	処理量 (kg ai/ha)	処理濃度 (kg ai/hL)	PHI (日)	反復	残留量 (ppm)
らっかせい [子実] 2000年	1	4	0.201- 0.203	0.0575- 0.0643	14	1	<0.02
						2	<0.02
						平均	<0.02
らっかせい [子実] 2000年	1	4	0.202- 0.211	0.154- 0.161	15	1	<0.02
						2	<0.02
						平均	<0.02
ばれいしよ [塊茎] 2005年	1	1	0.0006	3	90	1	<0.02
						2	<0.02
						平均	<0.02
					122	1	<0.02
						2	<0.02
						平均	<0.02
ばれいしよ [塊茎] 2005年	1	1	0.0006	3	90	1	<0.02
						2	<0.02
						平均	<0.02
					118	1	<0.02
						2	<0.02
						平均	<0.02
ばれいしよ [塊茎] 2005年	1	1	0.0006	3	90	1	<0.02
						2	<0.02
						平均	<0.02
					110	1	<0.02
						2	<0.02
						平均	<0.02
ばれいしよ [塊茎] 2005年	1	1	0.0006	3	91	1	<0.02
						2	<0.02
						平均	<0.02
					128	1	<0.02
						2	<0.02
						平均	<0.02
ばれいしよ [塊茎] 2005年	1	1	0.0006	3	90	1	<0.02
						2	<0.02
						平均	<0.02
					124	1	<0.02
						2	<0.02
						平均	<0.02
ばれいしよ [塊茎] 2005年	1	1	0.0006	3	91	1	<0.02
						2	<0.02
						平均	<0.02
					133	1	<0.02
						2	<0.02
						平均	<0.02

作物名 [分析部位] 実施年	試験 ほ場数	使用 回数	処理量 (kg ai/ha)	処理濃度 (kg ai/hL)	PHI (日)	反復	残留量 (ppm)
ばれいしょ [塊茎] 2005年	1	1	0.0006	3	90	1	<0.02
						2	<0.02
						平均	<0.02
					136	1	<0.02
						2	<0.02
						平均	<0.02
ばれいしょ [塊茎] 2005年	1	1	0.0006	3	90	1	<0.02
						2	<0.02
						平均	<0.02
					148	1	<0.02
						2	<0.02
						平均	<0.02
てんさい [根部] 2004年	1	3	0.201- 0.204	0.147- 0.149	0	1	0.07
						2	0.07
						平均	0.07
					7	1	0.08
						2	0.24
						平均	0.16
					13	1	0.13
						2	<0.05
						平均	0.08
					20	1	<0.05
						2	0.07
						平均	0.06
					27	1	<0.05
						2	0.06
						平均	0.05
てんさい [根部] 2004年	1	3	0.203- 0.208	0.197- 0.204	6	1	0.12
						2	0.22
						平均	0.17
					14	1	0.14
						2	0.08
						平均	0.11
てんさい [根部] 2004年	1	3	0.200- 0.214	0.210- 0.235	6	1	<0.05
						2	<0.05
						平均	<0.05
					14	1	<0.05
						2	<0.05
						平均	<0.05

作物名 [分析部位] 実施年	試験 ほ場数	使用 回数	処理量 (kg ai/ha)	処理濃度 (kg ai/hL)	PHI (日)	反復	残留量 (ppm)
てんさい [根部] 2004年	1	3	0.199	0.212	7	1	<0.05
						2	<0.05
						平均	<0.05
					14	1	<0.05
						2	<0.05
						平均	<0.05
てんさい [根部] 2004年	1	3	0.201	0.177	6	1	<0.05
						2	<0.05
						平均	<0.05
					14	1	<0.05
						2	<0.05
						平均	<0.05
てんさい [根部] 2004年	1	3	0.196- 0.201	0.138- 0.143	7	1	<0.05
						2	<0.05
						平均	<0.05
					14	1	<0.05
						2	<0.05
						平均	<0.05
てんさい [根部] 2004年	1	3	0.202- 0.208	0.136- 0.140	7	1	<0.05
						2	0.05
						平均	0.05
					14	1	<0.05
						2	<0.05
						平均	<0.05
てんさい [根部] 2004年	1	3	0.199- 0.203	0.108- 0.110	7	1	<0.05
						2	<0.05
						平均	<0.05
					14	1	<0.05
						2	<0.05
						平均	<0.05
てんさい [根部] 2004年	1	3	0.200- 0.202	0.112- 0.143	7	1	0.13
						2	0.07
						平均	0.10
					14	1	0.06
						2	0.08
						平均	0.07
てんさい [根部] 2004年	1	3	0.194- 0.208	0.114- 0.118	7	1	<0.05
						2	<0.05
						平均	<0.05
					14	1	0.07
						2	<0.05
						平均	0.05
てんさい [根部]	1	3	0.199- 0.202	0.192- 0.201	7	1	<0.05
						2	<0.05
						平均	<0.05
					14	1	<0.05
						2	0.05
						平均	0.05

作物名 [分析部位] 実施年	試験 ほ場数	使用 回数	処理量 (kg ai/ha)	処理濃度 (kg ai/hL)	PHI (日)	反復	残留量 (ppm)
てんさい [根部] 2004年	1	3	0.198- 0.202	0.108- 0.115	7	1	<0.05
						2	<0.05
						平均	<0.05
					14	1	<0.05
						2	<0.05
						平均	<0.05
きゅうり [果実] 2010年	1	3	0.197- 0.200	0.086 -0.138	0	1	0.055
						2	0.048
						平均	0.05
					3	1	0.045
						2	<0.040
						平均	0.04
					7	1	<0.040
						2	<0.040
						平均	<0.04
					14	1	<0.040
						2	<0.040
						平均	<0.04
21	1	<0.040					
	2	<0.040					
	平均	<0.04					
きゅうり [果実] 2010年	1	3	0.197- 0.204	0.085- 0.138	3	1	0.041
						2	0.050
						平均	0.05
					7	1	<0.040
						2	<0.040
						平均	<0.04
きゅうり [果実] 2010年	1	3	0.197- 0.201	0.071	3	1	<0.040
						2	<0.040
						平均	<0.04
					7	1	<0.040
						2	<0.040
						平均	<0.04
きゅうり [果実] 2010年	1	3	0.198- 0.200	0.119	3	1	0.071
						2	0.073
						平均	0.07
					7	1	0.055
						2	0.056
						平均	0.06
きゅうり [果実] 2010年	1	3	0.200- 0.203	0.066- 0.070	2	1	0.058
						2	0.042
						平均	0.05
					7	1	0.046
						2	<0.040
						平均	0.04

作物名 [分析部位] 実施年	試験 ほ場数	使用 回数	処理量 (kg ai/ha)	処理濃度 (kg ai/hL)	PHI (日)	反復	残留量 (ppm)
きゅうり [果実] 2010年	1	3	0.198- 0.203	0.084- 0.088	3	1	0.147
						2	0.126
						平均	0.14
					6	1	0.062
						2	0.078
						平均	0.07
きゅうり [果実] 2010年	1	3	0.200- 0.208	0.062	3	1	0.048
						2	0.040
						平均	0.04
					7	1	<0.040
						2	<0.040
						平均	<0.04
きゅうり [果実] 2010年	1	3	0.199- 0.202	0.129- 0.133	0	1	0.126
						2	0.096
						平均	0.11
					3	1	0.075
						2	0.124
						平均	0.10
					7	1	0.045
						2	0.056
						平均	0.05
					14	1	<0.040
						2	<0.040
						平均	<0.04
					21	1	<0.040
						2	<0.040
						平均	<0.04
かぼちゃ [果実] 2010年	1	3	0.200- 0.204	0.072	3	1	<0.040
						2	<0.040
						平均	<0.04
					7	1	<0.040
						2	<0.040
						平均	<0.04
かぼちゃ [果実] 2010年	1	3	0.198- 0.201	0.111- 0.138	0	1	0.144
						2	0.096
						平均	0.12
					3	1	<0.040
						2	<0.040
						平均	<0.04
					7	1	<0.040
						2	<0.040
						平均	<0.04
					13	1	<0.040
						2	<0.040
						平均	<0.04
					20	1	<0.040
						2	<0.040
						平均	<0.04

作物名 [分析部位] 実施年	試験 ほ場数	使用 回数	処理量 (kg ai/ha)	処理濃度 (kg ai/hL)	PHI (日)	反復	残留量 (ppm)
かぼちゃ [果実] 2010年	1	3	0.197- 0.201	0.071	3	1	<0.040
						2	<0.040
						平均	<0.04
					7	1	<0.040
						2	<0.040
						平均	<0.04
かぼちゃ [果実] 2010年	1	3	0.200- 0.201	0.059- 0.074	0	1	0.089
						2	0.082
						平均	0.09
					3	1	0.049
						2	0.053
						平均	0.05
					6	1	<0.040
						2	<0.040
						平均	<0.04
					13	1	<0.040
						2	<0.040
						平均	<0.04
					21	1	<0.040
						2	<0.040
						平均	<0.04
かぼちゃ [果実] 2010年	1	3	0.197- 0.201	0.080- 0.084	3	1	<0.040
						2	0.044
						平均	0.04
					7	1	<0.040
						2	<0.040
						平均	<0.04
かぼちゃ [果実] 2010年	1	3	0.199- 0.200	0.082- 0.084	3	1	<0.040
						2	<0.040
						平均	<0.04
					7	1	<0.040
						2	<0.040
						平均	<0.04
かぼちゃ [果実] 2010年	1	3	0.199- 0.202	0.054	2	1	0.083
						2	0.089
						平均	0.09
					6	1	0.061
						2	<0.040
						平均	0.05
かぼちゃ [果実] 2010年	1	3	0.199- 0.201	0.100	2	1	0.079
						2	0.083
						平均	0.08
					5	1	0.061
						2	0.064
						平均	0.06

作物名 [分析部位] 実施年	試験 ほ場数	使用 回数	処理量 (kg ai/ha)	処理濃度 (kg ai/hL)	PHI (日)	反復	残留量 (ppm)
メロン [果実] 2010年	1	3	0.200- 0.203	0.096- 0.099	3	1	0.076
						2	0.096
						平均	0.09
					7	1	<0.040
						2	<0.040
平均	<0.04						
メロン [果実] 2010年	1	3	0.200- 0.203	0.072- 0.073	2	1	0.126
						2	0.167
						平均	0.15
					7	1	0.058
						2	0.078
平均	0.07						
メロン [果実] 2010年	1	3	0.197- 0.201	0.084	3	1	0.224
						2	0.175
						平均	0.20
					7	1	0.087
						2	0.078
平均	0.08						
メロン [果実] 2010年	1	3	0.198- 0.200	0.084- 0.086	0	1	0.150
						2	0.305
						平均	0.23
					3	1	0.098
						2	0.126
						平均	0.11
					7	1	0.055
						2	0.084
						平均	0.07
					14	1	0.064
						2	0.067
						平均	0.07
					19	1	0.059
						2	0.051
						平均	0.06
メロン [果実] 2010年	1	3	0.200- 0.202	0.133- 0.140	3	1	0.099
						2	0.090
						平均	0.09
					7	1	0.063
						2	0.076
平均	0.07						
メロン [果肉] 2010年	1	3	0.200- 0.202	0.133- 0.140	3	1	<0.040
						2	<0.040
						平均	<0.04
メロン [果実] 2010年	1	3	0.200- 0.202	0.069- 0.071	3	1	0.236
						2	0.162
						平均	0.20
					7	1	0.177
						2	0.155
平均	0.17						

作物名 [分析部位] 実施年	試験 ほ場数	使用 回数	処理量 (kg ai/ha)	処理濃度 (kg ai/hL)	PHI (日)	反復	残留量 (ppm)
メロン [果肉] 2010年	1	3	0.200- 0.202	0.069- 0.071	3	1	<0.040
						2	<0.040
						平均	<0.04
メロン [果実] 2010年	1	3	0.198- 0.204	0.080- 0.081	3	1	0.102
						2	0.126
						平均	0.11
					7	1	0.066
						2	0.065
平均	0.07						
メロン [果実] 2010年	1	3	0.198- 0.204	0.080- 0.081	0	1	0.180
						2	0.328
						平均	0.25
					2	1	0.119
						2	0.096
						平均	0.11
					7	1	0.188
						2	0.152
						平均	0.17
					14	1	0.112
						2	0.146
						平均	0.13
21	1	0.060					
	2	0.087					
	平均	0.07					
ブルーベリー [果実] 2010年	1	2	0.197- 0.201	0.044	6	1	0.329
						2	0.320
						平均	0.32
ブルーベリー [果実] 2010年	1	2	0.204- 0.207	0.054	5	1	0.818
						2	0.759
						平均	0.79
ブルーベリー [果実] 2010年	1	2	0.197- 0.199	0.072	7	1	0.651
						2	0.697
						平均	0.67
ブルーベリー [果実] 2010年	1	2	0.203	0.072	0	1	0.858
						2	0.733
						平均	0.80
					3	1	0.570
						2	0.505
						平均	0.54
					7	1	0.333
						2	0.370
						平均	0.35
					14	1	0.220
						2	0.229
						平均	0.22
21	1	0.167					
	2	0.146					
	平均	0.16					

作物名 [分析部位] 実施年	試験 ほ場数	使用 回数	処理量 (kg ai/ha)	処理濃度 (kg ai/hL)	PHI (日)	反復	残留量 (ppm)
ブルーベリー [果実] 2010年	1	2	0.194- 0.200	0.070	7	1	0.111
						2	0.214
						平均	0.17
ブルーベリー [果実] 2010年	1	2	0.201- 0.203	0.047	7	1	0.639
						2	0.581
						平均	0.61
ブルーベリー [果実] 2010年	1	2	0.201	0.047	0	1	0.379
						2	0.542
						平均	0.46
					3	1	0.324
						2	0.263
						平均	0.29
					7	1	0.234
						2	0.258
						平均	0.25
					13	1	0.116
						2	0.153
						平均	0.13
21	1	0.088					
	2	0.079					
	平均	0.08					
ブルーベリー [果実] 2010年	1	2	0.202- 0.206	0.106- 0.108	7	1	1.01
						2	1.07
						平均	1.0
ブルーベリー [果実] 2010年	1	2	0.201	0.046- 0.047	7	1	0.582
						2	0.745
						平均	0.66
ブルーベリー [果実] 2010年	1	2	0.206- 0.213	0.080	7	1	0.606
						2	0.829
						平均	0.72
ブルーベリー [果実] 2010年	1	2	0.198- 0.202	0.050- 0.057	7	1	0.528
						2	0.381
						平均	0.45
クランベリー [果実] 2010年	1	2	0.174- 0.176	0.041	46	1	<0.040
						2	<0.040
						平均	<0.04
クランベリー [果実] 2010年	1	2	0.179- 0.180	0.062- 0.063	45	1	<0.040
						2	<0.040
						平均	<0.04
クランベリー [果実] 2010年	1	2	0.169- 0.175	0.070- 0.075	44	1	<0.040
						2	<0.040
						平均	<0.04

作物名 [分析部位] 実施年	試験 ほ場数	使用 回数	処理量 (kg ai/ha)	処理濃度 (kg ai/hL)	PHI (日)	反復	残留量 (ppm)
クランベリー [果実] 2010年	1	2	0.170- 0.173	0.070- 0.074	35	1	<0.040
						2	<0.040
						平均	<0.04
					40	1	<0.040
						2	<0.040
						平均	<0.04
					43	1	<0.040
						2	<0.040
						平均	<0.04
					50	1	<0.040
						2	<0.040
						平均	<0.04
55	1	<0.040					
	2	<0.040					
	平均	<0.04					
クランベリー [果実] 2010年	1	2	0.168- 0.170	0.087- 0.090	43	1	0.096
						2	0.084
						平均	0.09
クランベリー [果実] 2010年	1	2	0.172- 0.173	0.074	46	1	<0.040
						2	<0.040
						平均	<0.04
なたね [種子] 2000年	1	2	0.201- 0.202	0.0717- 0.0762	50	1	<0.02
						2	<0.02
						平均	<0.02
					54	1	<0.02
						2	<0.02
						平均	<0.02
					59	1	<0.02
						2	<0.02
						平均	<0.02
					64	1	<0.02
						2	<0.02
						平均	<0.02
なたね [種子] 2000年	1	2	0.2020- 0.2080	0.1005- 0.1018	41*	1	<0.02
						2	<0.02
						平均	<0.02
						1	<0.02
						2	<0.02
						平均	<0.02
						1	<0.02
						2	<0.02
						平均	<0.02
						1	<0.02
						2	<0.02
						平均	<0.02

作物名 [分析部位] 実施年	試験 ほ場数	使用 回数	処理量 (kg ai/ha)	処理濃度 (kg ai/hL)	PHI (日)	反復	残留量 (ppm)
なたね [種子] 2000年	1	2	0.1980- 0.2090	0.1830- 0.1841	56	1	<0.02
						2	<0.02
						平均	<0.02
なたね [種子] 2000年	1	2	0.1990- 0.2020	0.1824- 0.1826	54	1	<0.02
						2	<0.02
						平均	<0.02
なたね [種子] 2000年	1	2	0.202	0.1828- 0.1831	55	1	<0.02
						2	<0.02
						平均	<0.02
なたね [種子] 2000年	1	2	0.2000- 0.2040	0.1830- 0.1846	59	1	<0.02
						2	<0.02
						平均	<0.02
なたね [種子] 2000年	1	2	0.1930- 0.2010	0.0507- 0.0509	61	1	<0.02
						2	<0.02
						平均	<0.02
なたね [種子] 2000年	1	2	0.1990- 0.2020	0.1825- 0.1843	63	1	<0.02
						2	<0.02
						平均	<0.02
なたね [種子] 2000年	1	2	0.2020- 0.2050	0.1839- 0.1840	69	1	<0.02
						2	<0.02
						平均	<0.02
なたね [種子] 2000年	1	2	0.1960- 0.2040	0.1009- 0.1010	48	1	<0.02
						2	<0.02
						平均	<0.02
なたね [種子] 2000年	1	2	0.2060- 0.2110	0.1828- 0.1836	56	1	<0.02
						2	<0.02
						平均	<0.02
なたね [種子] 2000年	1	2	0.1930- 0.2030	0.1822- 0.1832	71	1	0.03
						2	<0.02
						平均	0.02
なたね [種子] 2000年	1	2	0.197	0.1003- 0.1004	36	1	0.02
						2	0.05
						平均	0.04
なたね [種子] 2000年	1	2	0.2010- 0.2030	0.1835- 0.1839	83	1	<0.02
						2	<0.02
						平均	<0.02
なたね [種子] 2000年	1	2	0.1970- 0.1990	0.1819- 0.1841	73	1	<0.02
						2	<0.02
						平均	<0.02
なたね [種子] 2000年	1	2	0.1960- 0.2000	0.1832- 0.1842	57	1	<0.02
						2	<0.02
						平均	<0.02
なたね [種子] 2001年	1	2	0.201- 0.202	0.0746- 0.0809	78	1	<0.02
						2	<0.02
						平均	<0.02
なたね [種子] 2000年	1	2	0.203- 0.214	0.0717- 0.0728	43	1	<0.02
						2	<0.02
						平均	<0.02

作物名 [分析部位] 実施年	試験 ほ場数	使用 回数	処理量 (kg ai/ha)	処理濃度 (kg ai/hL)	PHI (日)	反復	残留量 (ppm)
なたね [種子] 2000年	1	2	0.204- 0.210	0.0734- 0.0752	36	1	<0.02
						2	<0.02
						平均	<0.02
なたね [種子] 2000年	1	2	0.198- 0.202	0.123- 0.130	55	1	<0.02
						2	<0.02
						平均	<0.02
なたね [種子] 2001年	1	2	0.194- 0.205	0.114- 0.117	37	1	0.07
						2	0.10
						平均	0.09
なたね [種子] 2000年	1	2	0.2000- 0.2030	0.1813- 0.1829	58	1	<0.02
						2	<0.02
						平均	<0.02
綿 [種子] 2013年	1	3	0.20	0.071-0.109	29	1	0.120
						2	0.048
						平均	0.084
		3*	0.25 ^a 0.15-0.20 ^b	0.258 ^a 0.053-0.108 ^b	29	1	0.055
						2	0.144
						平均	0.100
綿 [種子] 2013年	1	3	0.20	0.144-0.153	31	1	<0.040
						2	<0.040
						平均	<0.040
		3*	0.25 ^a 0.15-0.20 ^b	0.446 ^a 0.106-0.148 ^b	31	1	<0.040
						2	<0.040
						平均	<0.040
綿 [種子] 2013年	1	3	0.20	0.193-0.208	30	1	<0.040
						2	<0.040
						平均	<0.040
		3*	0.25 ^a 0.15-0.20 ^b	0.225 ^a 0.157-0.207 ^b	30	1	<0.040
						2	<0.040
						平均	<0.040
		1	0.006 (種子処理)	—	149	1	<0.040
						2	<0.040
						平均	<0.040
綿 [種子] 2013年	1	3	0.20	0.189-0.207	25	1	0.059
						2	<0.040
						平均	0.050
					29	1	<0.040
						2	<0.040
						平均	<0.040
					35	1	<0.040
						2	<0.040
						平均	<0.040
					40	1	<0.040
						2	<0.040
						平均	<0.040
44	1	<0.040					
	2	<0.040					
	平均	<0.040					

作物名 [分析部位] 実施年	試験 ほ場数	使用 回数	処理量 (kg ai/ha)	処理濃度 (kg ai/hL)	PHI (日)	反復	残留量 (ppm)
		3*	0.25 ^a 0.15-0.20 ^b	0.223 ^a 0.157-0.207 ^b	25	1	<0.040
						2	<0.040
						平均	<0.040
					29	1	<0.040
						2	<0.040
						平均	<0.040
					35	1	<0.040
						2	<0.040
						平均	<0.040
					40	1	<0.040
						2	<0.040
						平均	<0.040
					44	1	<0.040
						2	<0.040
						平均	<0.040
綿 [種子] 2013年	1	3	0.20	0.178-0.179	23	1	0.041
						2	<0.040
						平均	0.041
					29	1	0.046
						2	<0.040
						平均	0.043
					34	1	<0.040
						2	<0.040
						平均	<0.040
					38	1	<0.040
						2	0.062
						平均	0.051
					44	1	<0.040
						2	<0.040
						平均	<0.040
		3*	0.25 ^a 0.15-0.20 ^b	0.263 ^a 0.133-0.178 ^b	23	1	<0.040
						2	0.040
						平均	0.040
					29	1	<0.040
						2	<0.040
						平均	<0.040
					34	1	<0.040
						2	0.043
						平均	0.042
					38	1	<0.040
						2	<0.040
						平均	<0.040
44	1	0.202					
	2	<0.040					
	平均	0.121					
綿 [種子] 2013年	1	3	0.20	0.144	28	1	0.151
						2	0.080
						平均	0.116

作物名 [分析部位] 実施年	試験 ほ場数	使用 回数	処理量 (kg ai/ha)	処理濃度 (kg ai/hL)	PHI (日)	反復	残留量 (ppm)
		3*	0.25 ^a 0.15-0.20 ^b	0.536 ^a 0.106-0.144 ^b	28	1	0.048
						2	0.059
						平均	0.054
綿 [種子] 2013年	1	3	0.20	0.144	28	1	0.081
						2	0.123
						平均	0.102
		3*	0.25 ^a 0.15-0.20 ^b	0.528 ^a 0.106-0.144 ^b	28	1	0.071
						2	0.100
						平均	0.086
		1	0.006 (種子処理)	—	165	1	<0.040
						2	<0.040
						平均	<0.040
綿 [種子] 2013年	1	3	0.20	0.103-0.132	26	1	0.043
						2	<0.040
						平均	0.042
					30	1	<0.040
						2	0.049
						平均	0.045
					36	1	0.050
						2	0.040
						平均	0.045
					40	1	0.067
						2	<0.040
						平均	0.054
		43	1	<0.040			
			2	0.050			
			平均	0.045			
		3*	0.25 ^a 0.15-0.20 ^b	0.216 ^a 0.081-0.102 ^b	26	1	<0.040
						2	<0.040
						平均	<0.040
					30	1	<0.040
						2	<0.040
						平均	<0.040
					36	1	<0.040
						2	<0.040
						平均	<0.040
40	1				<0.040		
	2				0.071		
	平均				0.056		
43	1	0.061					
	2	<0.040					
	平均	0.051					
綿 [種子] 2013年	1	3	0.20	0.146-0.150	27	1	0.079
						2	0.116
						平均	0.098
		3*	0.25 ^a 0.15-0.20 ^b	0.257 ^a 0.113-0.149 ^b	27	1	0.053
						2	0.082
						平均	0.068

作物名 [分析部位] 実施年	試験 ほ場数	使用 回数	処理量 (kg ai/ha)	処理濃度 (kg ai/hL)	PHI (日)	反復	残留量 (ppm)
綿 [種子] 2013年	1	3	0.20	0.071	28	1	0.271
						2	0.241
						平均	0.256
		3*	0.25 ^a 0.15-0.20 ^b	0.085 ^a 0.054-0.071 ^b	28	1	0.150
						2	0.090
						平均	0.120
綿 [種子] 2013年	1	3	0.20	0.077-0.085	29	1	0.070
						2	0.144
						平均	0.106
		3*	0.25 ^a 0.15-0.20 ^b	0.084 ^a 0.058-0.085 ^b	29	1	0.113
						2	0.137
						平均	0.125
		1	0.006 (種子処理)	—	185	1	<0.040
						2	<0.040
						平均	<0.040
綿 [種子] 2013年	1	3	0.20	0.072-0.085	25	1	0.148
						2	0.440
						平均	0.294
					30	1	0.124
						2	0.139
						平均	0.132

- ・処理製剤はフロアブル剤を使用
- ・プロチオコナゾールは分析手技上、M07及びM17に変換後測定され、散布後に代謝されたM07及びM17と区別できないことから、プロチオコナゾール、M07及びM17の合量を残留値として示す。
- ・n.a. : 分析されず。
- ・一部に定量限界未満を含むデータの平均値を計算する場合は、定量限界値を測定したものとして計算した。
- ・全ての残留値が定量限界未満の場合は定量限界値の平均に<を付して記載した。

* : 土壌処理 1回 + 茎葉散布 2回

a : 土壌処理

b : 茎葉処理

<別紙5：畜産物残留試験>

①乳牛

乳汁中残留放射濃度の推移

投与量 (mg/kg 飼料)	投与日数	残留値(μg/g)			
		プロチオ コナゾール	M09	M17	合計
98.4 (5 倍量)	0	<0.001	<0.003	<0.001	<0.003
	4	0.0052	<0.003	<0.001	0.005
	8	0.0038	<0.003	<0.001	0.004
	12	0.0047	<0.003	<0.001	0.005
	16	0.0046	<0.003	<0.001	0.005
	18	0.0045	<0.003	<0.001	0.005
	20	0.0040	<0.003	<0.001	0.004
	22	0.0042	<0.003	<0.001	0.004
	24	0.0061	<0.003	<0.001	0.006
	26	0.0050	<0.003	<0.001	0.005
	28	0.0046	<0.003	<0.001	0.005
29.5 (1.5 倍量)	0	<0.001	<0.003	<0.001	<0.003
	4	0.002	<0.003	<0.001	<0.003
	8	0.0019	<0.003	<0.001	<0.003
	12	0.0021	<0.003	<0.001	<0.003
	16	0.0016	<0.003	<0.001	<0.003
	18	0.0015	<0.003	<0.001	<0.003
	20	0.0016	<0.003	<0.001	<0.003
	22	0.0011	<0.003	<0.001	<0.003
	24	0.0026	<0.003	<0.001	<0.003
	26	0.0020	<0.003	<0.001	<0.003
	28	0.0016	<0.003	<0.001	<0.003

注：9.9 mg/kg 飼料（0.5 倍量）投与群においては、乳汁中の残留量は測定されなかった。

臓器・組織中における残留値 (μg/g)

臓器・組織	投与量 (mg/kg 飼料)	プロチオ コナゾール	M09	M17	合計
筋肉	9.9 (0.5 倍量)	—	—	—	—
	29.5 (1.5 倍量)	0.0028	0.0014	0.0010	0.004
	98.4 (5 倍量)	0.0074	0.0027	0.0011	0.009
肝臓	9.9 (0.5 倍量)	0.0631	0.0539	0.0070	0.123
	29.5 (1.5 倍量)	0.120	0.181	0.0113	0.303
	98.4 (5 倍量)	0.467	0.518	0.0297	1.010
腎臓	9.9 (0.5 倍量)	0.0622	0.0168	0.003	0.079
	29.5 (1.5 倍量)	0.176	0.0633	0.0054	0.243
	98.4 (5 倍量)	0.790	0.356	0.0114	1.16
脂肪	9.9 (0.5 倍量)	<0.012	<0.008	<0.005	<0.012
	29.5 (1.5 倍量)	0.0191	<0.008	<0.005	0.019
	98.4 (5 倍量)	0.0617	0.022	0.0075	0.090

— : 分析されず

②乳牛（代謝物 M17）

乳汁中残留放射能濃度の推移

投与量 (mg/kg 飼料)	試験日 (日目)	投与回数	残留値(μg/g)			
			M17	M20	M21	合量
125 (31 倍量)	1	0	0.004	<0.004	<0.004	0.004
	4	3	0.0056	0.0089	<0.004	0.017
	6	5	0.0052	0.0086	0.0041	0.017
	8	7	0.0068	0.0104	<0.004	0.021
	11	10	<0.004	0.0077	<0.004	0.013
	13	12	<0.004	0.0083	<0.004	0.015
	15	14	<0.004	0.0078	<0.004	0.014
	18	17	<0.004	0.0082	<0.004	0.014
	20	19	<0.004	0.0098	<0.004	0.017
	22	21	<0.004	0.0082	<0.004	0.013
	25	24	<0.004	0.0079	<0.004	0.013
	27	26	<0.004	0.0081	<0.004	0.013
	28	27	<0.004	0.0080	<0.004	0.013
	29	28	<0.004	0.0105	0.0043	0.019*

注) 29 mg/kg 飼料投与群では、投与 1 日目に M17 が 0.004 μg/g 検出された以外及び 5.1mg/kg 飼料投与群の乳汁では全て定量限界未満 (<0.004 μg/g) であった。

* : 午前中採取した乳汁

臓器・組織中における残留値 (μg/g)

臓器・組織	投与量 (mg/kg 飼料)	M17	M20	M21	合量
筋肉	5.1 (1.3 倍量)	0.0004	0.0002	0.0002	<0.01
	29 (7.3 倍量)	0.0011	0.0015	0.0013	<0.01
	125 (31 倍量)	0.0065	0.0044	0.0072	0.03
肝臓	5.1 (1.3 倍量)	0.0303	0.0132	0.0095	0.05
	29 (7.3 倍量)	0.178	0.0548	0.0369	0.26
	125 (31 倍量)	1.19	0.132	0.171	1.6
腎臓	5.1 (1.3 倍量)	0.0082	0.0090	0.0192	0.04
	29 (7.3 倍量)	0.0326	0.0635	0.0853	0.17
	125 (31 倍量)	0.237	0.477	0.383	1.1
脂肪	5.1 (1.3 倍量)	0.0009	0.0006	0.0008	<0.01
	29 (7.3 倍量)	0.0107	0.0032	0.0043	0.02
	125 (31 倍量)	0.0905	0.0298	0.0236	0.14

③産卵鶏

卵及び臓器・組織中における残留値^a (μg/g)

試料 (2.63 mg/kg 飼料投与群)	試料採取日 ^b (日)	プロチオ コナゾール	M09	M17	含量
卵	24	<LOQ	<LOQ	<LOQ	<LOQ
	29	<LOQ	<LOQ	<LOQ	<LOQ
筋肉	29	<LOQ	<LOQ	<LOQ	<LOQ
脂肪	29	<LOQ	<LOQ	<LOQ	<LOQ
肝臓	29	<LOQ	<LOQ	<LOQ	<LOQ

注) 2.63 mg/kg 飼料投与群において、全ての試料で定量限界未満であったため、0.263 及び 0.789 mg/kg 飼料投与群の分析は実施されなかった。

<LOQ : 定量限界 (卵 : 0.0050 μg/g、筋肉、脂肪及び肝臓 : 0.0100 μg/g) 未満

^a : 12羽の平均値

^b : 投与開始からの日数

<別紙6：推定摂取量>

食品名	残留値 (mg/kg)	国民平均 (体重：55.1 kg)		小児(1～6歳) (体重：16.5 kg)		妊婦 (体重：58.5 kg)		高齢者(65歳以上) (体重：56.1 kg)	
		ff (g/人/日)	摂取量 (μg/人/日)	ff (g/人/日)	摂取量 (μg/人/日)	ff (g/人/日)	摂取量 (μg/人/日)	ff (g/人/日)	摂取量 (μg/人/日)
小麦	0.30	59.8	17.9	44.3	13.3	69.0	20.7	49.9	15.0
牛・筋肉と脂肪	0.0107	15.3	0.16	9.7	0.10	20.9	0.22	9.9	0.11
牛・肝臓	0.178	0.1	0.02	0	0	1.4	0.25	0	0
牛・腎臓	0.0326	0	0	0	0	0	0	0	0
牛・その他 食用部分	0.178	0.5	0.09	0	0	3.4	0.61	0.4	0.07
豚・筋肉と脂肪	0.0107	42.0	0.45	33.4	0.36	43.2	0.46	30.6	0.33
豚・肝臓	0.178	0.1	0.02	0.5	0.09	0	0	0.1	0.02
豚・腎臓	0.0326	0	0	0	0	0	0	0	0
豚・その他 食用部分	0.178	0.6	0.11	0.3	0.05	0.1	0.02	0.4	0.07
その他陸棲哺乳類・ 筋肉と脂肪と肝臓と腎臓と 食用部分	0.178	0.4	0.07	0.1	0.02	0.4	0.07	0.4	0.07
乳	0.004	264	1.06	332	1.33	365	1.46	216	0.86
合計			19.9		15.3		23.8		16.5

- ・農産物の残留値は、登録又は申請されている使用時期・使用回数による、プロチオコナゾール及び代謝物 M17 の含量の最大平均値を用いた（参照 別紙 3）。
- ・「ff」：平成 17～19 年の食品摂取頻度・摂取量調査（参照 144）の結果に基づく食品摂取量（g/人/日）。
- ・「摂取量」：残留値及び食品摂取量から求めたプロチオコナゾール及び代謝物 M17 の推定摂取量（μg/人/日）。
- ・『てんさい』については、全データが定量限界未満であったことから、摂取量の計算に用いなかった。
- ・『牛』については、飼料として利用される作物における予想飼料最大負荷量（肉牛：21.60 mg/kg 飼料）を考慮して、畜産物残留試験（M17 投与試験：29 mg/kg 飼料相当）における代謝物 M17 の最大残留値を用いた（参照 別紙 5②）
- ・『牛・筋肉と脂肪』については、筋肉と脂肪のうち、残留値の高い脂肪の値を用いた。
- ・『豚』については、牛に係る推定摂取量の算出に用いた残留値を用いた。
- ・『牛・その他食用部分』及び『その他陸棲哺乳類』については、牛の推定摂取量の算出に用いた残留値のうち最大値をそれぞれ用いた。
- ・『鶏及びその他の家きん類』の残留値は、産卵鶏を用いた畜産物残留試験の全データが定量限界未満であったため摂取量の計算はしていない（参照 別紙 5③）。

<参照>

- 1 プロチオコナゾール（殺菌剤）農薬等の残留基準設定に係る要請書添付資料概要：バイエルクロップサイエンス株式会社、2008年、一部公表
- 2 ラットにおける薬物動態及び代謝研究（ADME）（GLP 対応）：Bayer 社（ドイツ）、2001年、未公表
- 3 ラットにおける分布（雌雄ラットにおける定量的全身オートラジオグラフィ（QWBA））（GLP 対応）：Bayer 社（ドイツ）、2001年、未公表
- 4 脱チオ[M17]のラットにおける薬物動態及び代謝研究（ADME）（GLP 対応）：Bayer 社（ドイツ）、2001年、未公表
- 5 プロチオコナゾールの家畜における代謝と分布－泌乳山羊における吸収、分布、排泄及び代謝（ベンゼン環標識）（GLP 対応）：Bayer 社（ドイツ）、2001年、未公表
- 6 プロチオコナゾールの家畜における代謝と分布－泌乳山羊における吸収、分布、排泄及び代謝（トリアゾール環標識）（GLP 対応）：Bayer 社（ドイツ）、2003年、未公表
- 7 脱チオ[M17]の家畜における代謝と分布－泌乳山羊における吸収、分布、排泄及び代謝（フェニル環標識）（GLP 対応）：バイエル社（ドイツ）、2002年、未公表
- 8 種子処理後のプロチオコナゾールの小麦における代謝（ベンゼン環標識）（GLP 対応）：バイエル社（ドイツ）、2001年、未公表
- 9 散布処理後のプロチオコナゾールの小麦における代謝（ベンゼン環標識）（GLP 対応）：バイエル社（ドイツ）、2000年、未公表
- 10 散布処理後のプロチオコナゾールの小麦における代謝（トリアゾール環標識）（GLP 対応）：バイエルクロップサイエンス社（米国）、2004年、未公表
- 11 プロチオコナゾールのらっかせいにおける代謝（ベンゼン環標識）（GLP 対応）：バイエル社（ドイツ）、2001年、未公表
- 12 プロチオコナゾールのらっかせいにおける代謝（トリアゾール環標識）（GLP 対応）：バイエル社（ドイツ）、2003年、未公表
- 13 プロチオコナゾールのてんさいにおける代謝（ベンゼン環標識）（GLP 対応）：バイエルクロップサイエンス社（米国）、2004年、未公表
- 14 プロチオコナゾールのてんさいにおける代謝（トリアゾール環標識）（GLP 対応）：バイエルクロップサイエンス社（米国）、2004年、未公表
- 15 プロチオコナゾールの好気土壌中における分解（20℃）（GLP 対応）：バイエル社（ドイツ）、2000年、未公表
- 16 プロチオコナゾールの好気土壌中における分解（20℃）（GLP 対応）：バイエル社（ドイツ）、2001年、未公表
- 17 滅菌緩衝液中における加水分解（GLP 対応）：バイエル社（ドイツ）、1998年、未公表

- 18 滅菌緩衝液中における水中分解 (GLP 対応) : バイエル社 (ドイツ)、2001年、未公表
- 19 作物残留試験成績 : 米国及びカナダ、2000~2001年、未公表
- 20 プロチオコナゾールの乳牛における残留試験 (GLP 対応) : Bayer CropScience (米国)、2006年、未公表
- 21 脱チオ[M17]の乳牛における残留試験 (GLP 対応) : Bayer CropScience (米国)、2001年、未公表
- 22 ラットにおける急性経口毒性試験 (GLP 対応) : Bayer AG (ドイツ)、1998年、未公表
- 23 ラットにおける急性経皮毒性試験 (GLP 対応) : Bayer AG (ドイツ)、1999年、未公表
- 24 ラットにおける急性吸入毒性試験 (GLP 対応) : Bayer AG (ドイツ)、1999年、未公表
- 25 ラットを用いた急性神経毒性試験 (GLP 対応) : Bayer Corporation (米国)、2000年、未公表
- 26 ウサギを用いた皮膚刺激性試験 (GLP 対応) : Laboratory of Pharmacology and Toxicology (ドイツ)、1999年、未公表
- 27 ウサギを用いた眼刺激性試験 (GLP 対応) : Laboratory of Pharmacology and Toxicology (ドイツ)、1999年、未公表
- 28 モルモットを用いた皮膚感作性試験 (GLP 対応) : Bayer AG (ドイツ)、1999年、未公表
- 29 ラットに対する 90 日間反復経口投与毒性試験 (GLP 対応) : Bayer AG (ドイツ)、1999年、未公表
- 30 マウスに対する 90 日間反復経口投与毒性試験 (GLP 対応) : Bayer AG (ドイツ)、1999年、未公表
- 31 イヌに対する 90 日間反復経口投与毒性試験 (GLP 対応) : Bayer Corporation (米国)、2001年、未公表
- 32 ラットを用いた 13 週間反復経口投与神経毒性試験 (GLP 対応) : Bayer Corporation (アメリカ)、2001年、未公表
- 33 ラットを用いた 28 日間反復経皮投与毒性試験 (GLP 対応) : Bayer AG (ドイツ)、2000年、未公表
- 34 ラットに対する慢性 (1年反復経口投与) 毒性試験 (GLP 対応) : Bayer AG (ドイツ)、2000年、未公表
- 35 イヌに対する慢性 (1年反復経口投与) 毒性試験 (GLP 対応) : Bayer Corporation (米国)、2001年、未公表
- 36 ラットに対する発がん性試験 (2年反復経口投与) (GLP 対応) : Bayer AG (ドイツ)、2001年、未公表
- 37 マウスに対する発がん性試験 (18ヶ月反復経口投与) (GLP 対応) : Bayer AG

- (ドイツ)、2001年、未公表
- 38 ラットを用いた繁殖毒性試験 (GLP 対応) : Bayer Corporation (米国)、2001年、未公表
- 39 ラットにおける催奇形性試験 (経口投与) (GLP 対応) : Bayer AG (ドイツ)、1997年、未公表
- 40 ラット (Wistar Hanover strain) における催奇形性試験 (経口投与) (GLP 対応) : Bayer CropScience LP (米国)、2004年、未公表
- 41 ラットにおける催奇形性試験 (経皮投与) (GLP 対応) : Bayer Corporation (米国)、2001年、未公表
- 42 ウサギにおける催奇形性試験 (GLP 対応) : RCC (スイス)、1998年、未公表
- 43 細菌を用いた復帰突然変異試験 (Ames 試験) (GLP 対応) : Bayer AG (ドイツ)、1996年、未公表
- 44 チャイニーズハムスター由来 V79 培養細胞を用いた *in vitro* 染色体異常試験 (GLP 対応) : Bayer AG (ドイツ)、1996年、未公表
- 45 哺乳動物細胞を用いた遺伝子突然変異試験 (*HPRT* 前進突然変異試験) (GLP 対応) : Bayer AG (ドイツ)、1996年、未公表
- 46 ラット肝臓初代培養細胞を用いた *in vitro* 不定期 DNA 合成 (UDS) 試験 (GLP 対応) : Bayer AG (ドイツ)、1998年、未公表
- 47 ラット肝細胞を用いた *in vivo* 不定期 DNA 合成 (UDS) 試験 (GLP 対応) : Bayer AG (ドイツ)、1999年、未公表
- 48 マウスを用いた小核試験 (その 1) (GLP 対応) : Bayer AG (ドイツ)、1996年、未公表
- 49 マウスを用いた小核試験 (その 2) (GLP 対応) : Bayer HealthCare (ドイツ)、2003年、未公表
- 50 代謝物 M17 のラットにおける急性経口毒性試験 (GLP 対応) : Bayer AG (ドイツ)、1991年、未公表
- 51 代謝物 M17 のラットにおける急性経皮毒性試験 (GLP 対応) : Bayer AG (ドイツ)、1991年、未公表
- 52 代謝物 M17 のラットにおける急性吸入毒性試験 (GLP 対応) : Bayer AG (ドイツ)、1992年、未公表
- 53 代謝物 M17 のウサギを用いた皮膚刺激性試験 (GLP 対応) : Bayer AG (ドイツ)、1991年、未公表
- 54 代謝物 M17 のウサギを用いた眼刺激性試験 (GLP 対応) : Bayer AG (ドイツ)、1991年、未公表
- 55 代謝物 M17 のモルモットを用いた皮膚感作性試験 (GLP 対応) : Bayer AG (ドイツ)、1991年、未公表
- 56 代謝物 M17 のラットを用いた飼料混入投与による 90 日間反復経口投与毒性試

- 験 (GLP 対応) : Bayer AG (ドイツ)、1999 年、未公表
- 57 代謝物 M17 のマウスを用いた飼料混入投与による 90 日間反復経口投与毒性試験 (GLP 対応) : Bayer AG (ドイツ)、1999 年、未公表
- 58 代謝物 M17 のイヌを用いた飼料混入投与による 90 日間反復経口投与毒性試験 (GLP 対応) : Bayer AG (ドイツ)、2000 年、未公表
- 59 代謝物 M17 のラットを用いた飼料混入投与による 1 年間反復経口投与毒性試験及び発がん性試験 (GLP 対応) : Bayer AG (ドイツ)、1999 年、未公表
- 60 代謝物 M17 のイヌを用いた飼料混入投与による 30 週間反復経口投与毒性試験 (GLP 対応) : Bayer AG (ドイツ)、2001 年、未公表
- 61 代謝物 M17 のマウスを用いた飼料混入投与による 2 年間発がん性試験 (GLP 対応) : Bayer AG (ドイツ)、2000 年、未公表
- 62 代謝物 M17 のラットを用いた繁殖毒性試験 (GLP 対応) : Bayer Corporation (米国)、2001 年、未公表
- 63 代謝物 M17 のラットにおける催奇形性試験 (経口投与) (GLP 対応) : RCC (スイス)、1991 年、未公表
- 64 代謝物 M17 のラットにおける催奇形性試験 (経口投与) - 追加試験 - (GLP 対応) : RCC (スイス)、1991 年、未公表
- 65 代謝物 M17 のラット催奇形性試験でみられた第 14 肋骨の再評価 (GLP 対応) : Bayer CropScience (ドイツ)、2004 年、未公表
- 66 代謝物 M17 のラット催奇形性試験でみられた第 14 肋骨の出生後の消長 (GLP 対応) : Bayer AG (ドイツ)、1992 年、未公表
- 67 代謝物 M17 ウサギにおける催奇形性試験 (GLP 対応) : Bayer AG (ドイツ)、1992 年、未公表
- 68 代謝物 M17 のラットを用いた飼料混入投与による発達神経毒性試験 (GLP 対応) : Bayer CropScience LP (米国)、2004 年、未公表
- 69 代謝物 M17 の細菌を用いた復帰突然変異試験 (Ames 試験) (GLP 対応) : Bayer AG (ドイツ)、1990 年、未公表
- 70 代謝物 M17 の哺乳動物細胞を用いた遺伝子突然変異試験 (*HPRT* 前進突然変異試験) (GLP 対応) : Bayer AG (ドイツ)、1999 年、未公表
- 71 代謝物 M17 のチャイニーズハムスター由来卵巣細胞 (CHO) を用いた *in vitro* 染色体異常試験 (GLP 対応) : Bayer AG (ドイツ)、1995 年、未公表
- 72 代謝物 M17 のラット肝臓初代培養細胞を用いた *in vitro* 不定期 DNA 合成 (UDS) 試験 (GLP 対応) : Bayer AG (ドイツ)、1992 年、未公表
- 73 代謝物 M17 のマウスを用いた小核試験 (GLP 対応) : Bayer AG (ドイツ)、1993 年、未公表
- 74 代謝物 M07 のラットにおける急性経口毒性試験 (GLP 対応) : Bayer AG (ドイツ)、2000 年、未公表
- 75 代謝物 M07 のラットを用いた飼料混入投与による 90 日間反復経口投与毒性試

- 験（GLP 対応）：Bayer AG（ドイツ）、2001年、未公表
- 76 代謝物 M07 のラットにおける催奇形性試験（経口投与）（GLP 対応）：RCC（スイス）、2001年、未公表
- 77 代謝物 M07 の細菌を用いた復帰突然変異試験（Ames 試験）（GLP 対応）：Bayer AG（ドイツ）、2000年、未公表
- 78 代謝物 M08 のラットにおける急性経口毒性試験（GLP 対応）：Bayer AG（ドイツ）、2000年、未公表
- 79 代謝物 M24 のラットにおける急性経口毒性試験（GLP 対応）：Bayer AG（ドイツ）、2000年、未公表
- 80 代謝物 M25 のラットにおける急性経口毒性試験（GLP 対応）：Bayer AG（ドイツ）、2000年、未公表
- 81 代謝物 M47 のアグリコンのラットにおける急性経口毒性試験（GLP 対応）：Bayer AG（ドイツ）、2000年、未公表
- 82 代謝物 M08 の細菌を用いた復帰突然変異試験（Ames 試験）（GLP 対応）：Bayer AG（ドイツ）、2000年、未公表
- 83 代謝物 M24 の細菌を用いた復帰突然変異試験（Ames 試験）（GLP 対応）：Bayer AG（ドイツ）、2000年、未公表
- 84 代謝物 M25 の細菌を用いた復帰突然変異試験（Ames 試験）（GLP 対応）：Bayer AG（ドイツ）、2000年、未公表
- 85 代謝物 M47 のアグリコンの細菌を用いた復帰突然変異試験（Ames 試験）（GLP 対応）：Bayer AG（ドイツ）、2000年、未公表
- 86 食品健康影響評価について（平成 20 年 6 月 2 日厚生労働省発食安第 0602004 号）
- 87 食品健康影響評価の結果の通知について（平成 21 年 7 月 23 日付け府食第 700 号）
- 88 食品、添加物等の規格基準（昭和 34 年厚生省告示第 370 号）の一部を改正する件（平成 22 年 11 月 9 日付け平成 22 年厚生労働省告示第 381 号）
- 89 食品健康影響評価について（平成 25 年 6 月 11 日付け厚生労働省発食安 0611 第 9 号）
- 90 プロチオコナゾール（殺菌剤）農薬等の残留基準設定に係る要請書添付資料概要：バイエルクロップサイエンス株式会社、2013年、一部公表
- 91 海外における使用法及び残留試験、バイエルクロップサイエンス株式会社、2013年、未公表
- 92 食品健康影響評価の結果の通知について（平成 25 年 8 月 5 日付け府食第 641 号）
- 93 食品、添加物等の規格基準（昭和 34 年厚生省告示第 370 号）の一部を改正する件（平成 26 年 10 月 3 日付け食安発 1003 第 1 号）
- 94 食品健康影響評価について（平成 27 年 6 月 23 日付け厚生労働省発食安 0623

- 第4号)
- 95 プロチオコナゾール（殺菌剤）農薬等の残留基準設定に係る要請書添付資料概要（2015年3月31日改訂：バイエルクロップサイエンス株式会社、2015年、一部公表
 - 96 PROLINE 480 SC – Magnitude of the Residue in/on Cucurbit Vegetables (Crop Group9) : Bayer CropScience (米国)、2012年、未公表
 - 97 PROLINE 480 SC – Magnitude of the Residue in/on Bushberry (Crop Subgroup 13-07B) : Bayer CropScience (米国)、2012年、未公表
 - 98 PROLINE 480 SC – Magnitude of the Residue in/on Cranberry : Bayer CropScience (米国)、2012年、未公表
 - 99 JMPR : Prothioconazole and Prothioconazole-desthio, p197-326 JMPR (2008)
 - 100 EFSA: Prothioconazole : Conclusion regarding the peer review of the pesticide risk assessment of the active substance (2007) 106, 1-98
 - 101 Federal Register/Vol. 75, NO. 103, 29908~29914 (2010)
 - 102 食品安全委員会：農薬評価書 トリアゾール共通代謝物、2012年、公表
 - 103 食品健康影響評価の結果の通知について(平成27年12月22日付け府食第936号)
 - 104 食品、添加物等の規格基準（昭和34年厚生省告示第370号）の一部を改正する件（平成29年4月11日付け生食発0411第1号）
 - 105 食品健康影響評価について（平成31年3月19日厚生労働省発生食0319第7号）
 - 106 プロチオコナゾール（殺菌剤）農薬等の残留基準設定に係る要請書添付資料概要（2018年7月1日改訂：バイエルクロップサイエンス株式会社、2018年、一部公表
 - 107 *In-vitro* metabolism and detoxification of [triazole-UL-¹⁴C]Prothioconazole in human and rat hepatocytes : Bayer CropScience AG (ドイツ)、2016年、未公表
 - 108 [Triazole-UL-¹⁴C] JAU6476-desthio : Metabolism in the lactating goat (GLP対応) : Bayer CropScience (ドイツ)、2011年、未公表
 - 109 [Phenyl-UL-¹⁴C] JAU6476 : Absorption, Distribution, Excretion, and Metabolism in Laying Hens (GLP対応) : Bayer AG (ドイツ)、2001年、未公表
 - 110 [Triazole-UL-¹⁴C] JAU6476 : Absorption, Distribution, Excretion, and Metabolism in Laying Hens (GLP対応) : Bayer CropScience AG (ドイツ)、2003年、未公表
 - 111 Proline 480 SC and Gem 500 SC – Magnitude of the Residue in/on Cotton : Bayer CropScience (米国)、2015年、未公表

- 112 Prothioconazole—Magnitude of the Residue in Laying Hens (GLP 対応) : Bayer CropScience (米国)、2008 年、未公表
- 113 Prothioconazole, technical : Micronucleus Test in Human Lymphocytes *In vitro* (GLP 対応) : Envigo CRS GmbH、2017 年、未公表
- 114 AE1194888, pure substance(JAU6476-desthio) : *Salmonella thphimurium* reverse mutation assay (GLP 対応) : Envigo CRS GmbH、2017 年、未公表
- 115 JMPR : Prothioconazole, p265-292 JMPR Report (2008)
- 116 食品安全委員会 : 農薬評価書 トリアゾール共通代謝物、2018 年、公表
- 117 JAU 6476 Impurity 1 : Acute toxicity in the rat after oral administration (GLP 対応) : Bayer AG (ドイツ)、2003、未公表
- 118 JAU 6476 Impurity 2 : Study for acute oral toxicity in rats (GLP 対応) : Bayer AG (ドイツ)、2002、未公表
- 119 JAU 6476 Impurity 3 : Study for acute oral toxicity in rats (GLP 対応) : Bayer AG (ドイツ)、2001、未公表
- 120 JAU 6476 Impurity 1 : Study for the skin sensitization effect in guinea pigs (GLP 対応) : Bayer AG (ドイツ)、2002、未公表
- 121 Acute skin irritation test (patch test) of JAU 6476 Impurity 2 in rabbits (GLP 対応) : LPT (ドイツ)、2001、未公表
- 122 Acute eye irritation study of JAU 6476 Impurity 2 by instillation into the conjunctival sac of rabbits (GLP 対応) : LPT (ドイツ)、2001、未公表
- 123 JAU 6476 Impurity 2 : Study for the skin sensitization effect in guinea pigs (GLP 対応) : Bayer AG (ドイツ)、2002、未公表
- 124 JAU 6476 Impurity 1 : Pilot developmental toxicity study in rats after oral administration : Bayer AG (ドイツ)、2002、未公表
- 125 JAU 6476 Impurity 1 : Salmonella/microsome test (GLP 対応) : Bayer AG (ドイツ)、2003、未公表
- 126 JAU 6476 Impurity 1 : V79/HPRT-TEST *in vitro* for the detection of induced forward mutations (GLP 対応) : Bayer AG (ドイツ)、2003、未公表
- 127 JAU 6476 Impurity 1 : *In vitro* chromosome aberration test with Chinese hamster V79 cells (GLP 対応) : Bayer AG (ドイツ)、2003、未公表
- 128 JAU 6476 Impurity 2 : Salmonella/microsome test (GLP 対応) : Bayer AG (ドイツ)、2002、未公表
- 129 JAU 6476 Impurity 3 : Salmonella/microsome test (GLP 対応) : Bayer AG (ドイツ)、2001、未公表
- 130 食品健康影響評価の結果の通知について (令和元年 6 月 18 日付け府食第 110 号)
- 131 食品、添加物等の規格基準 (昭和 34 年厚生省告示第 370 号) の一部を改正す

- る件（令和 2 年 6 月 30 日付け告示第 251 号）
- 132 食品健康影響評価について（令和 4 年 12 月 14 日厚生労働省発生食 1214 第 3 号）
 - 133 プロチオコナゾールの試験成績の概要及び考察（2021 年 8 月 18 日）：バイエルクロップサイエンス株式会社、一部公表
 - 134 プロチオコナゾール（プロラインフロアブル） 小麦作物残留試験（GLP）：一般社団法人日本植物防疫協会、2019 年、未公表
 - 135 プロチオコナゾール（プロラインフロアブル） てんさい作物残留試験（GLP）：一般社団法人日本植物防疫協会、2019 年、未公表
 - 136 Aerobic Degradation of JAU 6476 in Two Soils (GLP 対応) : Bayer AG (ドイツ)、2000、2000 (Amendment No.1)、2001 (Amendment No.2)、未公表
 - 137 [Phenyl-UL-¹⁴C] Prothioconazole: Anaerobic Degradation / Metabolism in One Soil : Bayer AG (ドイツ)、2014、未公表
 - 138 Photolysis of JAU 6476 on Soil Surface (GLP 対応) : Bayer AG (ドイツ)、2001、未公表
 - 139 Adsorption/Desorption of [phenyl-UL-¹⁴C]SXX0665 on four different Soils (GLP 対応) : Bayer AG (ドイツ)、1998、未公表
 - 140 Metabolite of Prothioconazole, Desthio[M17]:Adsorption on Soil Using Batch Equilibrium Method (GLP 対応) : 一般財団法人残留農薬研究所、2019 年、未公表
 - 141 「Gilges, M., Bornatsch, W. 2001, Photolysis of JAU6476 in Sterile Aqueous Buffer」における水中光分解半減期の東京換算値について：バイエルクロップサイエンス株式会社、2019 年、未公表
 - 142 Proline 480 SC Soil dissipation study in upland fields : 一般財団法人残留農薬研究所、一般社団法人日本植物防疫協会、2019 年、未公表
 - 143 SXX 0665 Study for Acute Oral Toxicity in Mice (GLP 対応) : Bayer AG (ドイツ)、1991、未公表
 - 144 平成 17～19 年の食品摂取頻度・摂取量調査（薬事・食品衛生審議会食品衛生分科会農薬・動物用医薬品部会資料、2014 年 2 月 20 日）
 - 145 US EPA : Memorandum: “PROTHIOCONAZOLE” 1-75 (2020)