

門診衛生勸導，以衛生教育為主要工作，如候診教育，以及個人衛生勸導，本年度在病人候診時，共舉行公開演講三八次，聽講人數達一〇六一人，個人衛生討論五三八次。

(C) 住戶衛生勸導

該所只有公共衛生勸導員一人，該員因身兼數職，對於地段住戶衛生勸導，勢難遍顧，故於家庭訪視，不十分必要者則未訪視。本年度計家庭訪視一三六次，內有法定傳染病四七次，重病人訪視六一六次，學生缺點矯正二八次。

一 醫務推進  
(一) 診療工作

該院門診掛號由一角減至五分，赤貧免收，所費雖微，略示限制，門診患者，每日平均約二百六十餘人，各診療所平均約二百五十餘人，共約五百一十餘人，其中初診約佔三分之二，計自二十五年七月起至二十六年六月底止，該院各診療所，共門診患者，九萬一千七百八十五名，住院患者二百九十五名，茲將本年度收費免費人數，及二十五年年度診治人數比較，分別列表如下(附表辰一至丁)

(五) 市立醫院

北平市政府衛生局(辰1)  
市立醫院及各診療所病人就診次數年報  
中華民國二十五年年度

年 月	名 稱	本 年 初 診		本 年 復 診		共 計		總 計	計
		男	女	男	女	男	女		
二十五年 七月	市立醫院	155	869	4278	2213	5887	3109	8946	8946
	北城診察所	149	159	515	324	664	483	1147	1147
	東郊診察所	112	113	570	636	882	749	1431	1431
	西郊診察所	409	408	1050	1182	1453	1590	3040	3040
	德勝門診察所	351	426	1275	1494	1426	1520	2946	2946
	北城診察所	156	141	503	370	659	511	1170	1170
	東郊診察所	109	70	583	532	692	602	1294	1294
	西郊診察所	299	368	1072	1311	1371	1679	3050	3050
	德勝門診察所	314	360	1158	1596	1472	1956	3428	3428
	市立醫院	1119	570	2925	1367	4044	1937	5981	5981
	北城診察所	128	162	455	506	583	668	1251	1251
	東郊診察所	102	58	522	397	624	455	1079	1079
西郊診察所	314	275	1013	917	1327	1192	2519	2519	
德勝門診察所	292	310	1175	1536	1467	1846	3313	3313	
市立醫院	931	416	3304	1269	3935	1685	5620	5620	
北城診察所	63	80	339	405	402	485	887	887	
東郊診察所	59	54	470	315	529	369	898	898	
西郊診察所	244	208	686	751	930	959	1889	1889	
德勝門診察所	209	221	1091	1005	1300	1316	2616	2616	
市立醫院	1047	514	3497	1382	4544	1896	6440	6440	
北城診察所	91	94	432	425	523	519	1042	1042	
東郊診察所	78	59	538	525	616	584	1200	1200	
西郊診察所	275	252	920	905	1195	1167	2362	2362	
德勝門診察所	236	322	882	1180	1128	1502	2630	2630	
市立醫院	1041	569	3236	1309	4277	1878	6155	6155	
北城診察所	83	94	354	310	439	404	843	843	
東郊診察所	72	49	343	377	415	426	841	841	
西郊診察所	310	293	663	677	976	970	1940	1940	
德勝門診察所	240	314	882	1095	1102	1409	2511	2511	
市立醫院	983	535	2523	1158	3508	1633	5201	5201	
北城診察所	83	78	267	237	352	343	697	697	
東郊診察所	42	45	200	265	242	310	552	552	
西郊診察所	228	232	629	453	857	685	1542	1542	
德勝門診察所	242	285	630	728	872	1014	1886	1886	

年 月	名 稱	本 年 初 診		本 年 復 診		共 計		總 計	計
		男	女	男	女	男	女		
二十六年 一月	市立醫院	1205	819	3342	1963	4347	2782	7329	7329
	北城診察所	152	151	490	348	642	499	1141	1141
	東郊診察所	107	76	525	536	632	612	1244	1244
	西郊診察所	364	397	896	1010	1260	1407	2667	2667
	德勝門診察所	352	377	1189	1642	1541	2019	3560	3560
	市立醫院	1088	658	3238	1868	4326	2526	6852	6852
	北城診察所	156	141	503	370	659	511	1170	1170
	東郊診察所	109	70	583	532	692	602	1294	1294
	西郊診察所	299	368	1072	1311	1371	1679	3050	3050
	德勝門診察所	314	360	1158	1596	1472	1956	3428	3428
	市立醫院	1119	570	2925	1367	4044	1937	5981	5981
	北城診察所	128	162	455	506	583	668	1251	1251
東郊診察所	102	58	522	397	624	455	1079	1079	
西郊診察所	314	275	1013	917	1327	1192	2519	2519	
德勝門診察所	292	310	1175	1536	1467	1846	3313	3313	
市立醫院	931	416	3304	1269	3935	1685	5620	5620	
北城診察所	63	80	339	405	402	485	887	887	
東郊診察所	59	54	470	315	529	369	898	898	
西郊診察所	244	208	686	751	930	959	1889	1889	
德勝門診察所	209	221	1091	1005	1300	1316	2616	2616	
市立醫院	1047	514	3497	1382	4544	1896	6440	6440	
北城診察所	91	94	432	425	523	519	1042	1042	
東郊診察所	78	59	538	525	616	584	1200	1200	
西郊診察所	275	252	920	905	1195	1167	2362	2362	
德勝門診察所	236	322	882	1180	1128	1502	2630	2630	
市立醫院	1041	569	3236	1309	4277	1878	6155	6155	
北城診察所	83	94	354	310	439	404	843	843	
東郊診察所	72	49	343	377	415	426	841	841	
西郊診察所	310	293	663	677	976	970	1940	1940	
德勝門診察所	240	314	882	1095	1102	1409	2511	2511	
市立醫院	983	535	2523	1158	3508	1633	5201	5201	
北城診察所	83	78	267	237	352	343	697	697	
東郊診察所	42	45	200	265	242	310	552	552	
西郊診察所	228	232	629	453	857	685	1542	1542	
德勝門診察所	242	285	630	728	872	1014	1886	1886	

衛生局業務報告 附屬院所工作報告

三〇〇

三 月	市立醫院	1683	885	4111	2009	5794	2894	8888
	北城診所	163	189	346	445	509	634	1143
	東郊診所	77	67	277	252	354	319	673
四 月	市立醫院	392	310	591	695	894	1005	1889
	北城診所	392	394	1063	1088	1395	1482	2877
	東郊診所	1948	1066	4659	2395	6607	3461	10068
五 月	市立醫院	73	211	399	557	574	768	1342
	北城診所	323	55	304	351	377	406	783
	東郊診所	360	387	788	884	1111	1271	2382
六 月	市立醫院	2148	495	1047	1572	1407	2068	3475
	北城診所	197	158	5018	2377	7168	3535	10701
	東郊診所	126	241	691	854	888	1095	1983
總 計	市立醫院	430	85	393	320	519	405	924
	北城診所	403	436	1024	1176	1454	1612	3066
	東郊診所	2015	479	1093	1835	1496	2314	3810
總 計	市立醫院	2015	1011	4627	2151	6642	3162	9804
	北城診所	163	187	402	547	565	734	1299
	東郊診所	92	61	367	190	459	251	710
總 計	市立醫院	325	371	784	1128	1109	1499	2638
	北城診所	363	478	895	1396	1258	1874	3132
	東郊診所	26924	29086	77232	58861	104156	78947	183103
總計		47010		136093		183103		

北平市政府衛生局

市立醫院及各診療所門診疾病簡要分類年報(辰2)

中華民國二十五年

Table with columns for Year (年), Name (名), Disease Category (一-十八), and Total (總計). Rows list months from July 1936 to June 1937, with sub-rows for City Hospital (市立醫院) and various Clinics (北城, 東郊, 西郊, 德勝門). Each cell contains counts for males and females.

北平市政府衛生局  
市立醫院住院病人年報 (辰 3)  
中華民國二十五年年度

年 月	原有病人		入院病人		出 院 病 人				死 亡		留院病人		備 考
	男	女	男	女	男	女	男	女	男	女	男	女	
二十五年七月	13	7	20	8	17	3	4	3	3	2	9	7	
八月	9	7	23	2	10	6	2	0	6	0	14	3	
九月	13	3	12	1	10	2	2	0	1	0	12	2	
十月	12	2	7	2	10	0	0	0	2	0	7	4	
十一月	7	4	9	3	8	2	0	0	0	1	8	4	
十二月	8	4	7	3	8	2	0	0	2	3	5	2	
二十六年一月	5	2	15	4	7	4	2	0	2	1	9	1	
二月	9	1	26	10	14	5	1	1	2	1	18	4	
三月	18	4	29	4	25	3	4	1	3	1	15	3	
四月	15	3	20	4	11	2	1	0	3	1	20	4	
五月	20	4	39	4	31	5	3	1	3	0	22	2	
六月	22	2	37	6	36	5	1	0	3	1	19	2	
總 計	151	43	244	61	187	39	20	6	31	11	158	38	

衛生局業務報告 附屬院所工作報告

年	月	門診										出診										接生										拜訪	體考		
		健康初診	產前初診	產後初診	其他疾病初診	其他初診	產孕婦初診	嬰兒初診	其他初診	未經復診	會經檢本	未經檢本	順產	難產	死產	送院	其他	產前初訪	產後初訪	嬰兒初訪	其他初訪														
二十五年七月	1	25	32	5	17	2	8	1				9						1	1	12	10	39	9	37	49										
八月		30	53	4	9	5	4	1				8	2					1	1	16	1	10	46	10	43	104									
九月		32	61	4	6	1	3	2	1	1		12	1					2	4	15	14	57	14	57	30										
十月		24	55	3	8	3	2	4	1			19	4					3	5	5	22	74	22	73	34										
十一月		24	38	1	5		4	3	2			18	2					1	1	16	20	90	20	98	47										
十二月		34	69	9	10	2	3	1	1	1		6	1					2	2	18	6	37	6	37	66										
二十六年一月		36	45	4	5	3	1	1	1			18						2	2	11	28	61	28	61	25										
二月		19	41	6	4	5	3					17						1	1	9	17	39	17	39	27										
三月		29	40	5	11	8	6	4				12	3					3	2	15	15	41	15	43	36										
四月		32	69	4	14	7	2	2	1	4		14	1					3	2	11	15	49	15	49	80										
五月		44	67	3	4	11	2	3	1	1		11	3					2	1	14	13	52	13	52	103										
六月		50	77	11	9	1	3	1	1	1		19	1					3	2	11	20	72	19	74	65										
總計	1	376	638	59	103	3	46	24	34	7	11	163	18					1	20	153	1	190	687	188	636	686									
1.	1017	59	196	70	41	13					181			1	44			154	847	946	866														
		1253										54										226										2613			

診察工作候診室 (市1)

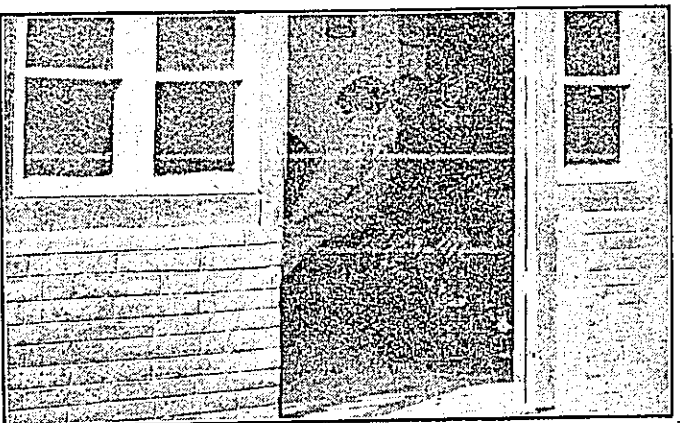

診察工作住院患者病房 (市2)

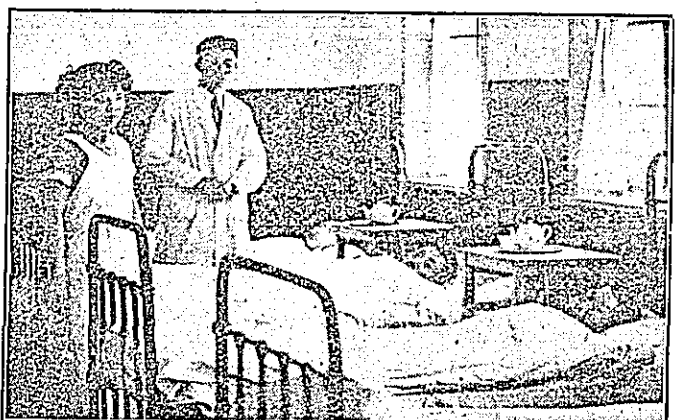

(2) 預防工作

該院本年辦理預防注射工作，分項列表如下，(附表)

辰5) 附預防種痘圖參看銅版市(3)

北平市立醫院及所屬診療所二十五年預防工作分類

統計表 (辰5)

項目	年 月												合 計
	七月	八月	九月	十月	十一月	十二月	一月	二月	三月	四月	五月	六月	
種 痘	0	0	117	17	0	59	16	25	1032	2080	3072	79	6477
白喉預防注射	0	0	0	3	12	8	75	0	0	0	0	0	98
霍亂預防注射	52	15	0	0	0	0	0	0	0	0	0	0	770
猩紅熱預防注射	0	0	0	22	4	33	94	0	0	0	0	0	153
狂犬病預防注射	0	0	0	0	0	0	0	0	0	0	0	0	0
健康檢查	0	0	4	9	4	2	3	0	0	1	3	40	66
合 計	52	15	121	51	20	192	188	25	1032	2061	3362	535	7364

預防種痘圖(市3)



(3)救治急症工作

該院急症班，以醫員，事務員，司藥員各一人，護士二人組成之，並由該院職員輪流常值，隨到隨治，晝夜不分，本年度自二十五年七月起至二十六年六月底止，該院暨各診療所共治急症病人數，列表如下：(附表辰6)附救急班工作圖參看銅版市(4)

救急班工作圖(市4)



(4)門診傳染病之發見

該院門診發見傳染病，如白喉、天花、霍亂等，除用一般治療外，即時分送傳染病院，俾得相當之治療，以免

北平市立醫院及分診所二十五年急症患者統計表

(辰6)

年 月	外 傷		服 毒		自 殺		其 他		合 計	
	男	女	男	女	男	女	男	女	男	女
七月	163	23	11	10	3	0	18	9	195	48
八月	152	25	4	10	3	1	15	5	174	41
九月	136	17	8	11	2	0	21	6	167	34
十月	123	23	7	9	0	2	6	6	141	37
十一月	98	14	10	11	0	0	8	3	116	24
十二月	116	24	15	7	0	0	10	10	141	41
一月	94	11	11	9	0	0	7	4	112	24
二月	108	17	15	17	0	0	14	7	137	41
三月	119	19	20	18	0	0	13	2	152	39
四月	133	24	21	22	0	0	7	8	161	54
五月	154	35	8	14	0	0	11	6	173	55
六月	158	34	10	16	0	0	13	9	181	59
合 計	1559	265	140	154	8	3	143	75	1850	497

傳染之廣播，本年度自二十五年七月起至二十六年六月底止，共計發見各病人數列表如下：(附表六)

北平市立醫院門診發見傳染病患者人數統計表

(表七)

疾病分類	年 月												合 計	附 記	
	七	八	九	十	十一	十二	一	二	三	四	五	六			
傷寒															
斑疹傷寒															
白喉															
天花															
鼠疫															
霍亂															
痢疾															
流行性腦脊髓膜炎															
猩紅熱															
麻疹															
水痘															
百日咳															
流行性腮腺炎															
回聲病															
狂犬病															
猩紅熱															
其他															
合 計	16	12	30	4	3	7	13	14	12	13	12	12	16	11	152
附 記	本表之統計由民國二十五年七月起至二十六年六月底止														

院務整頓

(1)更換電燈暗線

該院各室電燈暗線，年久失修，危險堪虞，茲為謀電燈安全起見，呈准更換新線，刻已全部換竣，並添按保險器若干，以策安全。

(2)添修患者男女廁所

該院患者廁所，年久失修，且於衛生觀瞻，稍感缺欠，亟應改建，俾免傳染病之發生，業經招商建築，刻已竣工，紗窗灰地，異常清潔，房高氣暢，工堅耐久，患者咸感便利。

(3)添購住院患者被套床單

該院住院患者服用之被套床單等物，鋪設日久，多數破舊，既屬不合衛生，且復有碍觀瞻，若不設法添購，殊不足以救應用，業經請准添購，並循環替洗，以便保持清潔。

(4)修理茶爐澡盆洗池

該院茶爐及澡盆洗池，均已年久失修，用水殊感不便，業經請准包商承修，並已竣工，各項建築均合衛生。

(六)傳染病醫院

一 總務股之業務

總務股之編制，仍設文牘會計庶務三室，各置事務員一人，分工合作，各負專責，凡不屬於醫檢兩股事宜，概歸該股職掌，本年度人事部分，除主管庶務之事務員，曾經一度改委外，餘均無大變動，本年度呈准停止普通門診，利用此部房室，改闢三等病房，擴充床位，並呈准創設頭等病室，俾增市庫收入，僅按各項用款，前後約計將近壹千貳百元左右，益以添購病人衣褲被單枕毯等款，約

用三百元上下，為數亦屬不貲，所有一切籌備設置，如營繕改建之商估監修，採購用品之鑑別審定，會計出納之計算呈核，以及關於就診患者之進退檢驗，材料之收發，加以各項按期例行呈請申報暨其他不屬於醫檢兩股各事宜，無不悉歸該股負責經理之。(附表八)

北平市第一傳染病醫院二十五年收入統計表(表八)

年 月	數 別		合 計	附 記
	別	數		
二 年	七	39.40	294.90	294.30
	八	32.30	294.40	286.70
	九	28.50	207.05	235.55
	十	24.45	212.45	236.90
	十一	21.35	179.25	200.60
	十二	34.40	317.00	351.40
一 年	一	31.65	174.75	206.40
	二	36.00	167.75	203.75
	三	35.00	279.25	314.25
	四	38.25	227.50	422.75
	五	38.55	265.00	600.55
	六	22.65	253.00	614.65
總 計		382.50	2792.30	4027.80

二 醫務股之業務

醫務之設施仍如舊制，不過人事部分，稍有進退，本年度在開始七八三個月內工作，尙稱平穩，乃自十月間起，自喉猩紅熱患者較漸增，該院誠恐一旦加劇，設備床位有限，臨時不敷應用，經呈准本局籌擬妥善辦法約有數端，茲將實施情況分誌於下：(附錄巴2.5.4)





三等病室之內部 (附已第一圖)

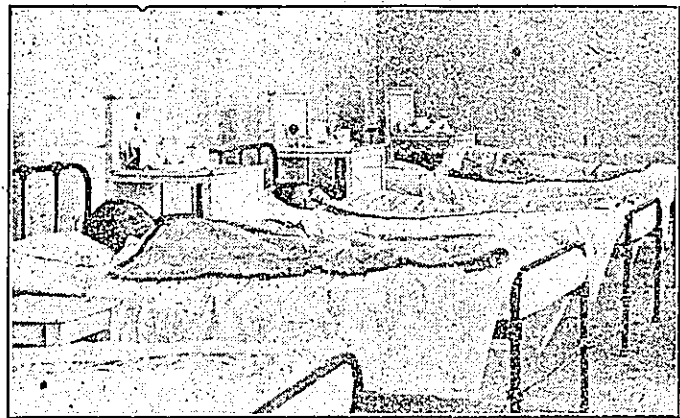

三等病室極重之天花住院患者 (附已第二圖)

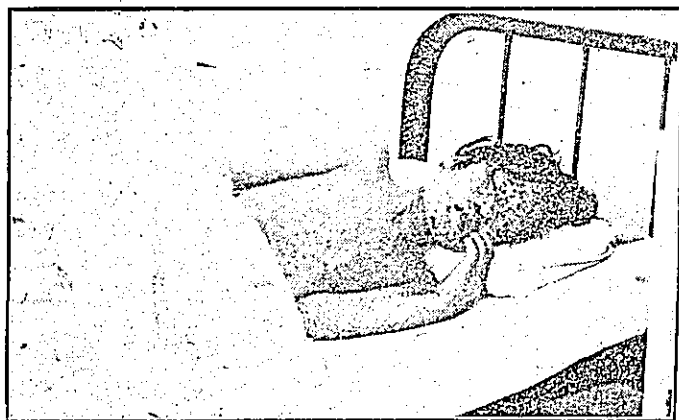

(一) 擴充三等病床

查該院固定床位，僅容四十餘人，房室狹小，無法加增，且限於病症之類別，男女之分居，尤覺倍感困難，復查該院向有普通病門診之附設，惟該院既屬專為治療傳染病所設，而普通病患者，日來就診，殊與預防傳染原則顯

有抵觸，乃將普通病門診停止，利用此部房室，請撥臨時費改建擴充三等病房，約可多容床位十架，漏夜改建修繕，添置床位傢俱暨病人衣褲被單毯枕，以及應需一切物品，(見已字第一二圖)尚未工竣，而住院患者已絡繹不絕。(已圖1.2)

(2) 增設頭二等病室

該院對於住院患者之設備，向章不分等級，一律同一待遇，不過人各生活不一，而日常享受亦各異，每遇知識階級患者，對於該院設備，殊多不滿，甚有拒絕住院者，該院既經鑑定，為帶菌患者，若任其往，輾轉傳染，為患滋大，茲為優待是類患者及為市庫稍增收起見，乃呈准撥發臨時費千餘元，即將該院舊有一號病房，油拭刷新，改建頭貳等病室，並於頭等病室特置自動鐵搖床，（見已字第三四五圖）所有一切設備及待遇，無不力求患者舒適，尤於應用飲食，格外從優，此項設備工程未竟，恰值白喉猩紅熱兩症流行，勢正猖獗，而一般富有患者莫不爭先預定房間，務求留院治療，結至本年度終了，未及三個月，經繳市庫之房費已達八百餘元矣。

(附表已5.6.7)(附已圖5.5)

(5已) 表 品 食										北									
食 通										軟		種 類 次 數	時 間	物 品	量 數				
6	5			4	3			2	1										
六下 時午	一 刻	四 時	下 午	二下 時午	二 十分	十 一 時	上 午	九 時	上 午	六 時	上 午								
肉湯麵	炒菜	湯菜	饅頭	大米粥	雞湯掛麵	葷菜	饅頭	湯	米飯	麵粉	雞湯掛麵加雞子二個	大米粥							
一碗	二個	一碗	二個	一碗	一碗	三個	二個	一個	一碗	一碗	一碗	一碗							

(6已) 表																			
食 通										種 類 次 數	時 間	物 品	量 數						
6	5			4	3			2	1										
六下 時午	一 刻	四 時	下 午	二下 時午	二 十分	十 一 時	上 午	九 時	上 午	六 時	上 午								
肉湯麵	炒菜	湯菜	饅頭	大米粥	雞湯掛麵	葷菜	麵粉												
一碗	二個	一碗	二個	一碗	一碗	二個	二個												

(5日) 表 品 食 者 患 院 住 室 病 等 頭 院 醫 病 染 傳 一 第 市 平 北																							種 類																									
食 通 普						食 動 流						食 軟						次 數	時 間	物 品	量 數																											
6	5			4	3		2	1			8	7	6	5		4	3					2		1																								
六下 時午	一 刻	四 時	下 午	二下 時午	二十 分	十二 時	上 午	九上 時午	一 刻	六 時	上 午	八 時	下 午	六 時	下 午	四 時	下 午	二 時	下 午	十二 時	上 午	十 時	上 午	八 時	上 午	六 時	上 午																					
肉湯麵	炒菜	湯菜	饅頭	大米粥	雞湯掛麵	蛋菜	饅頭	湯	米飯	牛奶	炒菜	大米粥	饅頭	大米粥	肉湯掛麵加雞子二個	紅果	小米粥加糖	紅茶加糖	冰激凌	豆漿	雞子	雞湯掛麵	大米粥	牛奶加糖	紅果	大米粥	蒸雞子	牛奶	藕粉	大米粥	肉湯掛麵加雞子二個	烤饅頭	小米粥加糖	豆漿	肉粥	蛋糕	紅果	烤饅頭	肉湯雞子	小米粥加糖	雞湯燴豆腐	烤饅頭	雞肉粥	藕粉	餅	藕粉	雞湯掛麵加雞子二個	大米粥
一碗	二個	一碗	二個	一碗	一碗	三個	二個	一個	一碗	一碗	二個	一碗	二個	一碗	一碗	一杯	一碗	一杯	一碗	二個	一碗	一碗	一碗	一杯	一碗	一碗	二個	一碗	一碗	一碗	一碗	一個	一碗	一碗	一塊	一碗	二個	二個	一碗	一碗	一個	一碗	一碗	一碗	一碗	一碗		

(6日) 表 品 食 者 患 院 住 室 病 等 二 院 醫 病 染 傳 一 第 市 平 北																							種 類																				
食 通 普						食 動 流						食 軟						次 數	時 間	物 品	量 數																						
6	5			4	3		2	1			8	7	6	5		4	3					2		1																			
六下 時午	一 刻	四 時	下 午	二下 時午	二十 分	十二 時	上 午	九上 時午	一 刻	六 時	上 午	八 時	下 午	六下 時午	四下 時午	二 時	下 午	十二 時	上 午	十 時	上 午	八 時	上 午	六 時	上 午	八 時	下 午	六 時	下 午	四下 時午	二 時	下 午	十二 時	上 午	十 時	上 午	八上 時午	六 時	上 午				
肉湯麵	炒菜	湯菜	饅頭	大米粥	雞湯掛麵	蛋菜	饅頭	湯	米飯	牛奶	炒菜	大米粥	饅頭	大米粥	肉湯掛麵加雞子二個	小米粥加糖	紅茶加糖	雞子	雞湯掛麵	大米粥	紅果	大米粥	蒸雞子	牛奶	藕粉	大米粥	肉湯掛麵加雞子二個	烤饅頭	小米粥加糖	豆漿	肉粥	紅果	烤饅頭	肉湯雞子	小米粥加糖	雞湯燴豆腐	烤饅頭	肉粥	藕粉	藕粉	雞湯掛麵	大米粥	
一碗	二個	一碗	二個	一碗	一碗	二個	二個	一個	一碗	一碗	二個	一碗	二個	一碗	一碗	一杯	二個	一碗	一碗	一碗	一碗	二個	一碗	一碗	一碗	一碗	一碗	一個	一碗	一碗	一碗	一碗	二個	二個	一碗	一碗	一個	一碗	一碗	一碗	一碗	一碗	一碗

(7B) 食品食著患院住房病等三院醫病染傳一第市平北

種類	普通			軟食			流動			食動		
	次數	時間	物	次數	時間	物	次數	時間	物	次數	時間	物
1	上午七時	飯	雞子(或煎蛋黃)	1	上午七時	白米粥	1	上午八時	牛奶(可換掛雞子)	1	上午六時	粥
2	上午十二時	飯	饅頭	2	上午十時	雞子	2	上午八時	牛奶(可換掛雞子)	2	上午六時	粥
3	下午四時	點心	湯(或蒸點)	3	上午十二時	饅頭	3	上午六時	牛奶(可換掛雞子)	3	上午四時	粥
4	下午七時	飯	饅頭	4	上午十時	雞子	4	上午六時	牛奶(可換掛雞子)	4	上午十二時	掛雞子(雞子一個)
5	下午五時	飯	饅頭	5	下午五時	粥	5	上午四時	牛奶(可換掛雞子)	5	下午二時	粥
6	下午七時	飯	饅頭	6	下午七時	牛奶	6	上午六時	牛奶(可換掛雞子)	6	下午四時	肉湯掛雞
7	下午六時	飯	雞子	7	下午三時	肉湯掛雞	7	下午六時	肉湯掛雞	7	下午六時	肉湯掛雞
8	下午八時	飯	雞子	8	下午三時	饅頭	8	下午六時	牛奶(可換掛雞子)	8	下午八時	牛奶(可換掛雞子)
9	下午十時	飯	雞子	9	下午三時	饅頭	9	下午六時	牛奶(可換掛雞子)	9	下午八時	牛奶(可換掛雞子)

頭貳等病室之外部(附已第三圖)

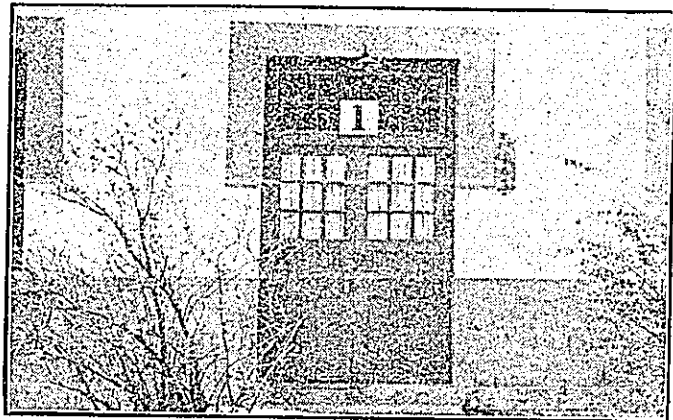

頭貳等病室之甬道(附已第四圖)

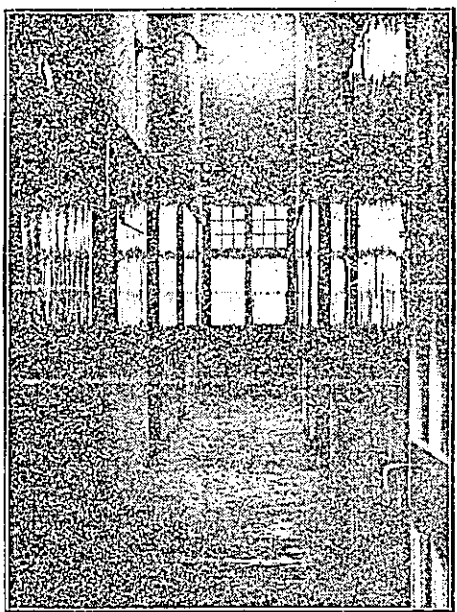

頭等病室設置之自動鐵搖床(附已第五圖)



(3)添購衣褲被單枕毯

三等病床之擴充，頭二等病房之新闢，既如上述，關於患者應需之衣褲被單枕毯等，原有者既無上項設置，久已感覺殘破，不敷甚鉅，益以此項擴充，當然必需添購，惟該院經費向無餘裕，值此患者充斥，住院者擁擠之際，尤無此款添購所需各物，而況頭貳等病室所需之品，尚須稍較華美，乃復請准籌撥臨時費，極力撙節核減，然已約費三百元左右矣。

有關護士上述設備(4)招考助理護士訓練生，惟於訓練工作尚需人佐理，原擬由本院護士分派，而頭貳等病室，尤須學識較優，且能勝任者，不敷分配，經呈准招考助理護士訓練生十六名，(見已字第六圖)所需經常費，先由財政局按月由臨時費(五字第一〇圖)。

費項下照撥，一俟下年度預算開始，再行加入正式預算案內，於是開始招生十六名，加緊訓練，除每日授以相當課程外，並導赴病房實習訓練，現在各門學業均各大有進展。(五字第一〇圖)

(8已)表程課班練訓士護理助

時間	一	二	三	四	五	六
八—九	病房實習	病房實習	病房實習	病房實習	病房實習	病房實習
九—十	論理	病房實習	病房實習	病房實習	病房實習	病房實習
十一—十二	病房實習	病房實習	病房實習	病房實習	病房實習	病房實習
下午一二	病房實習	病房實習	病房實習	病房實習	病房實習	病房實習
二—三	病理	內科概要	解剖學	藥劑學	外科概要	護病學
五—六	傳染病學	傳染病學	細菌學	傳染病學	生理	隔離消毒
七—九	病房實習	病房實習	病房實習	病房實習	病房實習	病房實習

助理護士訓練生合影(附已第六圖)

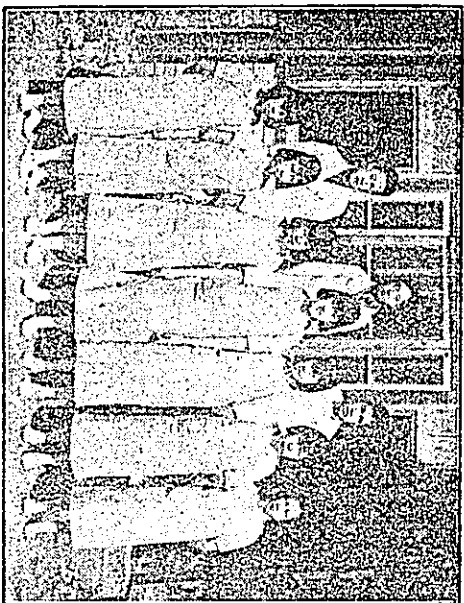

衛生局業務報告 附屬院所工作報告

(5)小兒病房設備之擴充及改進

(1)兒童病床之擴充 該院小兒病房內，原設有小鐵床，係專為一歲至五歲兒童住院患者所設，頗稱適用，惟為數過少，患者稍一增加，即感不敷分配，乃由經費項下，極力撙節百餘元，添購兒童病床十架。(附已第七圖)

小兒病室之設備 (附已第七圖)

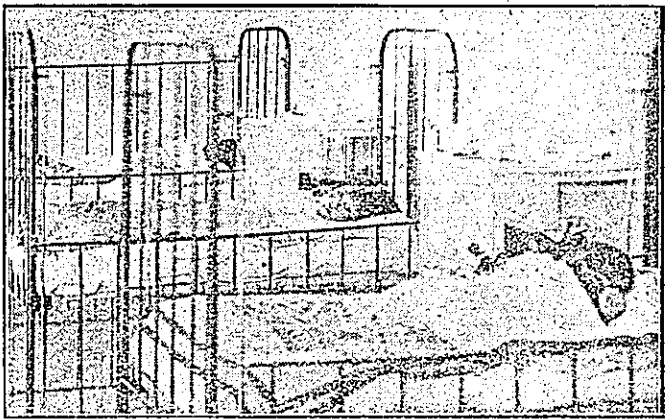

(2) 人工喂乳之改善 該院對於嬰兒患者住院哺乳一事，向無相當設備，設遇嬰兒患者住院，祇有許其乳母或備保跟隨，原屬一時權宜之計，究非事理所宜，該院為保持預防傳染原則，實施隔離治療起見，製就人工喂乳車（見已字第八圖）一輛，特備半羊兩乳，酌定量數及溫度，分裝各瓶，置於車上，由護士在病房推行，按床分哺，施行以來，頗稱適用，遂取消以前權宜辦法，於是不祇預防傳染，可保周密，且於病房秩序，尤便維持矣。（附已圖8）

人工喂乳車 (附已第八圖)

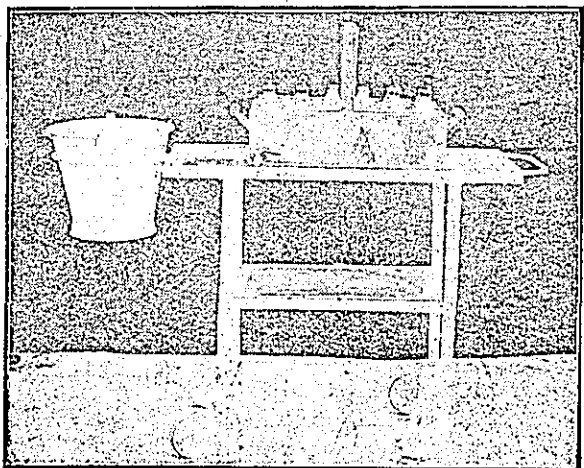

(6) 門診室及候診室之修整

查門診室及候診室外部，前雖略加修葺，而內部之牆壁及房頂地面等，均因限於經費，未竟其工，所以室內之黑暗，牆壁之腐朽與日俱增，觀瞻所繫，不容再延，乃遂決意完工，將各該室內頂棚及地面修整，牆壁全身擬以瓷漆，（見已字第九圖）經此整頓，雖屬因陋就簡，而利於消毒，亦倍覺改觀矣。（附已圖9）

門診室之內部 (附已第九圖)

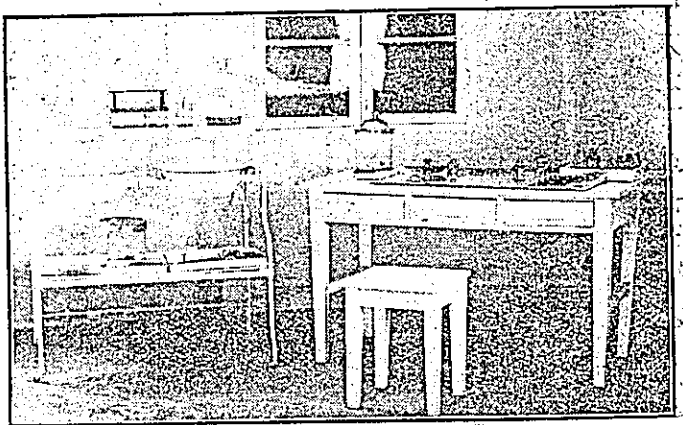

(7) 患者死亡善後之處理及停屍房之設備

住院患者，凡有死亡時，當即予以屍體嚴密消毒，抬赴停屍房，一而通知該家屬，付給領證通知及死亡證明書，令其備棺裝殮，即日抬出，一而由該院呈報本局備案，此係普通手續，最單簡者，自無煩瑣，設遇有其他情形者，如(1)極貧住院患者，死亡無論有無家屬，棺殮無著者，該院自當代為備辦一切。(2)當地無家屬，係由親朋送

衛生局業務報告 附屬院所工作報告

停屍床及上覆之玻璃罩 (附已第十圖)

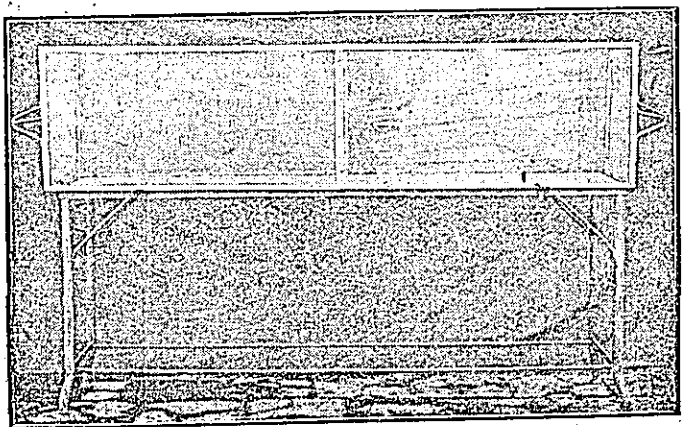

院代為負責者，此類患者，設有死亡，由送達通知，直至抬埋，勢非經過相當時期，延擱時期，自須有嚴格之保存，以免腐臭損壞及家屬之責問。(3)停屍房須備有臨街後門，用時隨時啓閉，內置停屍床一架，上覆以玻璃罩，屍置其中，以備家屬蒞臨，可視其全部不致有礙視線之弊。此外尚有冰箱一具，製就上下兩格，上用停屍，下為貯水。（附已圖10,11）

保存屍體之冰箱 (附已第十一圖)

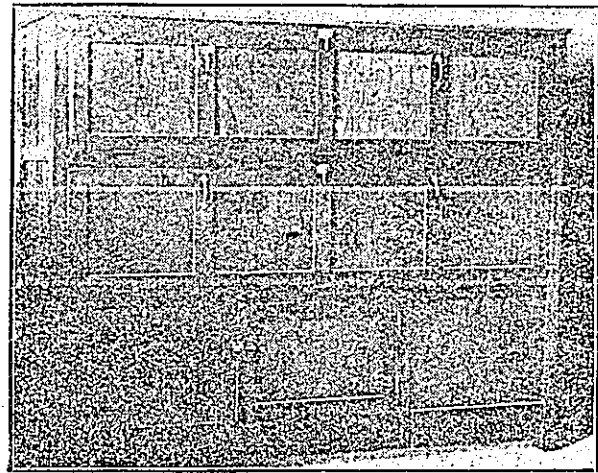

之劇，本年度下半年，鑑於本市各大醫院醫師對於保護嬰  
胎健康之早期診斷檢驗。尙付闕如，乃呈准由該院代作妊  
娠早期診斷檢驗。(見已字第十二圖及說明書)此項檢驗，  
在本年度內實施以來，僅祇五閱月，送檢材料已及二十件  
左右，將來或更有發展。(附已第九至十二圖)

### 三 檢驗股之業務

該股之工作，自本年度開始以後，除該院門診及住院  
患者之材料外，凡各衛生機關以及各大醫院醫師送檢材料  
，日漸發達，收入方面，當亦逐日增加，迨至三月份，  
竟達三千一百餘件，僅按是月白喉及鎔血鏈球菌兩項，合  
計約佔全部三分之一，以上足見斯際白喉猩紅熱兩症傳染

材 料 目 的 年 月	血						痰				寄 生 虫 及 卵	阿 米 巴 原 虫	總 計	
	瓦 氏 反 應	甘 氏 反 應	畏 氏 反 應	外 斐 氏 反 應	細 菌 培 養	瘧 疾 原 虫	其 他	結 核 菌	肺 炎 菌	二 口 虫 卵				其 他
二 十 五 年	七 429	424	5	3	2	4	9	14	1			241	15	1828
	八 320	311	9	9	8	6	16	17	4			229	19	1585
	九 310	301	18	19	12	14	31	10	1			357	16	1870
	十 402	393	13	13	13	17	43	19	2			354	10	2201
	十一 299	295	6	4	4	6	30	15	2			199	8	1645
	十二 364	356	6	6	6	14	51	23	1		1	208	5	2280
二 十 六 年	一 410	402	6	1	3	8	34	20	6			189	3	2588
	二 308	304	6			5	26	20	5		4	177	7	2234
	三 500	494	8	5	5	5	16	20	7			216	6	3133
	四 463	463	5	1		3	8	21	1		1	173	8	2984
	五 427	422	9	7	4	12	24	16	1			213	13	2972
	六 391	388	5	4	3	18	30	13	4			197	47	2639
合 計	4623	4553	96	72	60	112	318	208	35		6	2753	157	27959

材 料 年 月	結 果	血			痰	
		+	-	無結果	+	-
二 十 五 年	七	201	665	10	7	
	八	148	515	16	9	
	九	172	511	22	4	
	十	238	625	31	5	
	十一	184	433	27	5	
	十二	253	510	40	2	
二 十 六 年	一	302	533	29	10	
	二	182	445	22	9	
	三	278	746	9	4	
	四	268	671	4	3	
	五	221	671	13	3	
	六	217	606	16	5	
分 類 年 計		2664	6931	239	66	1
總 計		9834			244	

附  
記



北平市第一傳染病醫院二十五年度病原檢驗分類統計表(已9)

Table with columns for material type (血, 痰, 尿, etc.), year (二十五年, 二十六年), and total count (總計). Sub-headers include 瓦氏反應, 甘氏反應, etc.

北平市第一傳染病醫院二十五年度病原檢驗結果統計表(已10)

Table with columns for material type (血, 痰, 尿, etc.), year (二十五年, 二十六年), and result count (總計). Sub-headers include 十, 一, 無結果.

北平市第一傳染病醫院二十五年度自來水檢驗統計表 (已11)

類 別	二 十 五 年						二 十 六 年					
	七	八	九	十	十一	十二	一	二	三	四	五	六
大 鼠 平均百分率	0.692	0.204	0.52	0.071	0.75	5.08	5.01	3.046	1.383	2.01	0	0
雞 每 公 報	17	18	21	15	16	21.5	23.4	24.1	23.25	21.3	22.3	21.0
附 記												

妊娠早期診斷圖  
(附已第十二圖)

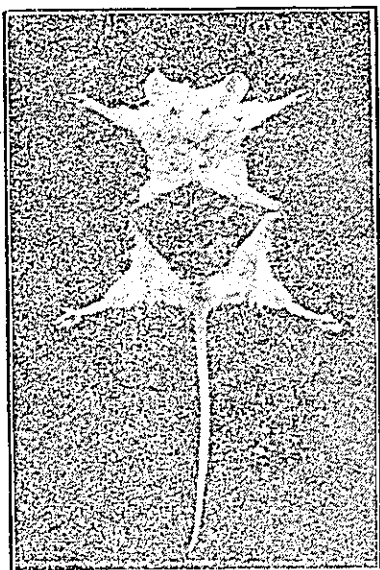

Fig. shows the animal was killed and the ovaries were examined macroscopically

上圖表明妊娠早期診斷所用之鼠經解剖後檢查其卵巢

各股業務，既如上述，茲再將日常工作分列統計詳表，附誌於後，藉作該院一年來業務之總檢討，附列其他工作各表如下：(附錄已12, 13, 14)

衛生局業務報告 附屬院所工作報告



北平市第一傳染病醫院二十五年度預防工作統計表(已12)

類 別	天 花			錫克氏白喉檢 查			白喉注射			狄克氏猩紅熱檢 查			猩紅熱注射			傷 寒			霍 亂			破 傷 風			狂 犬 病			健康檢 查			總 計			
	首 次	繼 次	末 次	首 次	繼 次	末 次	首 次	繼 次	末 次	首 次	繼 次	末 次	首 次	繼 次	末 次	首 次	繼 次	末 次	首 次	繼 次	末 次	首 次	繼 次	末 次	首 次	繼 次	末 次	首 次	繼 次	末 次	首 次	繼 次	末 次	
二 十 五 年	七														10	12		10	12	6										20	24	12	56	
	八														6			6													12			12
	九	11	17																												11	17		28
	十								2																						26			26
	十一								2																						27		3	30
	十二	5	59						4																						59	65	6	130
二 十 六 年	一	9	62																												55	79	6	140
	二	5	76						8																						67	108	29	204
	三	2	151						1																						121	194	25	340
	四		110						4																						30	117	3	150
	五		86																													86		86
	六		69																													2	69	71
合 計	32	630						21							248	105	62	17	12	6	17	12	6						430	759	84	1273		
附 記																																		

北平市第一傳染病醫院二十五年度門診人數統計表(已15)

年 月 次 數	二 十 五 年												二 十 六 年												總 計		
	七		八		九		十		十一		十二		一		二		三		四		五		六				
	男	女	男	女	男	女	男	女	男	女	男	女	男	女	男	女	男	女	男	女	男	女	男	女	男	女	
初 診	204	191	170	185	157	129	139	124	116	111	207	166	227	202	244	217	325	269	326	258	288	260	184	159	2587	2271	
復 診	387	550	383	372	334	381	321	277	377	229	359	346	232	272	242	209	147	137	165	121	160	137	89	82	3196	3113	
合 計	591	741	553	557	491	510	460	401	493	340	566	512	459	474	486	426	472	406	491	379	448	397	273	241	5783	5384	
	1332		1110		1001		861		833		1078		933		912		878		870		845		514		11167		
附 記																											